A E DE SAN MARTIN 1843
HEP. 2

LOS ANDES

CATORCE PAGINAS
Precio del Ejemplar $ 6,00

Año XCIII | Registro Nacional de la Propiedad Intelectual Año 1974: Nº 1.270.582 | MENDOZA — Martes 16 de Setiembre de 1975 | Publicación adherida al Instituto Verificador de Circulaciones | Núm. 31.044

Luder aceptó las renuncias de Damasco y Garrido

Son remplazados, respectivamente, por Robledo y Tomás Vottero

Vista general de la reunión que mantuvo ayer el equipo económico con la presidencia del doctor Antonio Cafiero. Durante su transcurso se decidió, entre otras cosas, una minidevaluación del peso. (Radiofoto de Télam)

Olmedo es titular de Difusión

BUENOS AIRES, 15 (NA). — El presidente interino de la Nación, doctor Italo Luder, aceptó esta noche las renuncias presentadas por los ministros de Interior, coronel Vicente Damasco y de Defensa, Jorge E. Garrido, así como la del secretario de Prensa y Difusión de la Presidencia, Cesáreo González Blanco.

En remplazo del coronel Damasco fue designado ministro del Interior el actual canciller, Angel Federico Robledo, en tanto que al doctor Garrido lo sucederá en el Ministerio de Defensa, Tomás S. E. Vottero.

Para ocupar la Secretaría de Prensa y Difusión se nombró a Enrique Olmedo, quien venía desempeñándose como titular de la Corporación de Empresas Nacionales.

Asimismo fue designado secretario privado de la Presidencia de la Nación, en remplazo de Julio C. González, Ricardo Luis Luder, hijo del mandatario interino.

El anuncio de estos cambios ministeriales fue sorpresivamente hecho en la sala de periodistas por un funcionario del Ceremonial y Audiencias quien fue portador de un comunicado con membrete de la Secretaría Privada de la Presidencia.

Momentos antes, González Blanco había concurrido a la sala de periodistas acompañando al doctor Luder en su visita a los cronistas.

Asimismo, el coronel Damasco, durante la tarde, había mantenido dos entrevistas con el doctor Luder, las que se sumaron a otra que, durante cuarenta minutos, había mantenido por la mañana.

A las 17 el titular de Interior se hizo presente en el despacho presidencial, donde conversó por espacio de 20 minutos con Luder.

El ex ministro del Interior coronel Damasco (derecha) durante la visita que le efectuó ayer al presidente provisional del Senado, en ejercicio del Poder Ejecutivo, doctor Luder. (Radiofoto de NA).

Posteriormente, el presidente interino recibió a Garrido, quien luego se reunió con Damasco en el despacho de este último, reunión a la que se sumó también el ministro de Bienestar Social, Carlos Emery.

Mientras Garrido y Emery aguardaron en el Ministerio del Interior, su titular coronel Damasco volvió a conversar con Luder.

Poco después, como decimos, un breve comunicado de la Secretaría privada de la presidencia, dio cuenta de los cambios introducidos.

Luder abandonó la Casa Rosada a las 21 y ninguna otra información se suministró al respecto, ni se dieron a conocer los respectivos decretos, así como tampoco la biografía del nuevo titular de Defensa, doctor Vottero.

Nada se informó, asimismo, acerca de quién será el remplazante del doctor Robledo en la cancillería, ni tampoco sobre la oportunidad en que los nuevos ministros prestarán el juramento de rigor.

En esferas oficiales se indicaba como inminentes, además, las renuncias de los titulares de Bienestar Social y de Trabajo, señores Carlos Emery y Carlos Federico Ruckauf.

Damasco había accedido al Ministerio del Interior para remplazar a Alberto Rocamora y Robledo remplazó a Alberto J. Vignes, para lo cual debió abandonar la embajada argentina en Brasil, tres días después de haber presentado sus cartas credenciales.

A su vez, González Blanco fue designado secretario de Prensa y Difusión de la presidencia, cuando debió alejarse de ese cargo José Joaquín Stupenengo, como consecuencia de diferencias con Damasco relacionadas con la crisis militar que determinó el pase a situación de retiro de aquel y el relevo del entonces comandante general, teniente general Alberto Numa Laplane.

Se someterá a control a 500 empresas líderes

Fijarán precios máximos para 23 artículos

BUENOS AIRES, 15, (NA). — El secretario de Comercio, Gerardo Mendoza, declaró esta noche que el Estado nacional ha resuelto someter a control a unas quinientas empresas líderes y que "ese control se ejercerá más minuciosamente con respecto a productos que forman parte de la denominada canasta familiar, que representan a más del cincuenta por ciento de los bienes esenciales del consumo de la población y que quedan sometidos a precios máximos que sólo podrán modificarse previa aprobación de esta Secretaría".

Mendoza habló por la Cadena Nacional de Radiodifusión y Televisión, esta noche a las 21, a todo el país "para informarlo de las decisiones que se han adoptado en lo relativo a la política de precios que de hoy en más pondrá en práctica el gobierno nacional".

"Asistimos ahora —dijo Mendoza en su mensaje— a los efectos de arrastre de un golpe asestado al equilibrio económico del país. Ese golpe se materializó por el alza súbita y desordenada de todos los precios y todos los salarios".

"Esto —agregó— ha determinado una virtual anarquía en los precios, y mientras los de algunos productos siguen subiendo, hay otros que comienzan a caer".

"Hay que tener bien en cuenta —enfatizó el secretario Mendoza— que no se trata de restablecer cualquier equilibrio económico (porque también hay un equilibrio que se basa en el enriquecimiento de los menos y el empobrecimiento de los más) sino de volver a poner en orden un equilibrio económico dinámico, ágil, moderno, fundamento del desarrollo y la justicia social".

"Nace así —dijo más adelante— la necesidad de defender, frente a esas tendencias, a los sectores más débiles".

"Para ello, el Estado nacional ha resuelto someter a control a alrededor de quinientas empresas líderes, las que por su posición preponderante en el mercado, tienen una actuación decisiva en la formación de los precios. Esta medida tiende a preservar el ingreso justo de los restantes sectores de la actividad económica" añadió.

"Ese control —dijo a continuación— se ejercerá más minuciosamente con respecto a productos que forman parte de la denominada "canasta familiar", que representan a más del 50 por ciento de los bienes esenciales del consumo de la población ya que quedan sometidos a precios máximos que sólo podrán modificarse previa aprobación de esta secretaría".

"También estarán sujetos a la aprobación y estricto control de precios, por parte de esta Secretaría de Estado, las especialidades farmacéuticas de uso y aplicación en medicina humana, cuya escalada en los últimos tiempos constituye una de los más serias preocupaciones de los sectores sociales que tienen ingresos fijos, pues se trata de bienes no prescindibles".

"La secretaría a mi cargo —afirmó— analizará la evolución de los precios en el período transcurrido desde el 28 de febrero de 1975, para determinar sus causas y sancionar severamente a quienes se hubieran excedido en los incrementos solicitados".

Precio de venta para varios productos

BUENOS AIRES, 15 (NA). — En la Secretaría de Comercio se dieron a conocer esta noche las resoluciones 33 y 34, de su titular, Gerardo Mendoza, por medio de las cuales se establecieron precios máximos, según los que regían al día de hoy, a 23 artículos; se dispuso la fijación de los precios en los envases y la determinación del precio de venta de otros 24 artículos y se determinó, finalmente, que 522 empresas líderes se comprometan a mantener los productos que elaboran dentro de precios uniformes.

La resolución 34, a su vez, estableció el mecanismo a seguir por las empresas que consideren que han aumentado sus insumos o han tenido pérdidas de rentabilidad.

Precios máximos

De acuerdo con el texto de la resolución 33, las empresas fabricantes solamente podrán modificar los precios de venta en dos casos: cuando los

(Pasa a la pág. 2, col. 6ª)

Sorpresa ante los cambios adoptados

BUENOS AIRES, 15 (NA). — La sorpresiva forma en que se concretaron esta noche los cambios en el gabinete nacional tuvo su manifestación más evidente en el caso del canciller Angel Federico Robledo, quien se hallaba grabando un programa de televisión. Cuando se le informó que había sido designado ministro del Interior, se mostró desconcertado, dijo ignorarlo y pareció dudar de la información.

Momentos antes, dialogando con el periodista Bernardo Neudstadt en el programa "Tiempo Nuevo", que se difunde por Canal 11, Robledo había expresado que no veía la necesidad de reformar el gabinete, pues estimaba que se iba "a seguir la misma política, entiendo que no habrá variantes significativas", añadió.

En otro orden de cosas, interrogado sobre si la Presidente de la Nación volvería a asumir sus funciones, el nuevo ministro del Interior respondió que "lamentablemente, los argentinos, sobre todo en estos últimos tiempos y en esta capital, vivimos magnificando y estamos superexcitados. Esta es solamente una delegación transitoria del poder, a efectos de que la Presidente tome un descanso reparador y pueda volver a sus tareas. Lo demás son puras especulaciones que no ayudan".

Ante una pregunta sobre las causas de la presencia de las esposas de los tres comandantes de las Fuerzas Armadas acompañando a la jefa del Estado, Robledo dijo que era "una expresión más de la cordialidad que impera entre las Fuerzas Armadas y las autoridades".

Dimitieron ministros y altos funcionarios peronistas en Santa Fe

SANTA FE, 15 (NA). — Los ministros, secretarios de Estado y altos funcionarios justicialistas del gobierno de la provincia dieron a conocer esta tarde una declaración elevando en forma conjunta sus renuncias a los cargos que, en representación del Partido Justicialista, ocupan en el gobierno provincial.

La declaración fue dada a conocer al cabo de una prolongada reunión autoconvocada por los funcionarios renunciantes, que se realizó esta tarde en la sede local del justicialismo, con la participación del interventor partidario en la provincia, Jorge Salomón.

Fue Salomón, al término de dos horas y media de deliberaciones, el encargado de entregar a los periodistas el documento suscripto por los funcionarios gubernamentales.

En la primera parte de la declaración, los renunciantes aluden a la resolución del consejo nacional del Partido Justicialista que dispuso dejar sin efecto el acuerdo político del que surgió el actual gobierno de la provincia y asumir la función de fuerza política opositora, dando por terminada la colaboración con el gobierno de Sylvestre Begnis.

Los funcionarios justicialistas que firman la nota resuelven:

"1) Acatar en todas sus partes las resoluciones del Consejo Nacional del Partido Justicialista.

"2) Retirar la colaboración al gobernador de la provincia de Santa Fe, doctor Carlos Sylvestre Begnis.

"3) Elevarle las renuncias a los cargos que, en representación del Partido Justicialista desempeñan en el gobierno provincial.

"4) Refirmar nuestra vocación de continuar en la tarea de la reconstrucción nacional, como nuestro acatamiento a la jefa de nuestro movimiento y presidente de la Nación, doña María Estela Martínez de Perón.

"5) Invitar al resto de los funcionarios peronistas a adherirse a esta resolución".

Suscriben el documento el ministro de Obras Públicas, Raúl Calvo; de Educación, Néstor Capellini; de Bienestar Social, Alfredo Alvarez; subsecretario de Justicia, Rubén Ferrara; subsecretario de Gobierno, Antonio Bonifaci; subsecretario de Economía, José Catarina; subsecretario de Hacienda, Rubén Galupo y otros funcionarios.

Una minidevaluación del peso se dispuso

El dólar comercial cuesta ahora $ 35,65; el financiero, $ 45,75 y el especial $ 65,20

BUENOS AIRES, 15 (N.A.) El gobierno impuso desde el mediodía una minidevaluación de algo más del tres por ciento en igual proporción para los tres tipos de cambio actualmente existentes.

Así se anunció oficialmente al término de las deliberaciones del gabinete económico, mientras el Banco Central comunicaba la novedad telefónicamente a todas las instituciones financieras.

En virtud de la nueva devaluación, el tipo comercial de cambios comenzó a cotizarse este mediodía a 35,65 pesos nuevos por dólar; el financiero a 45,75 y el especial a 65,20 pesos ley.

El anuncio oficial

La comunicación oficial se logró después de la deliberación de tres horas del gabinete económico en circunstancias en que el ministro de Economía, doctor Antonio Cafiero, llamó a los representantes de la prensa.

La hizo el presidente del Banco Central, doctor Emilio Mondelli, quien señaló que se había dispuesto una medida de escasa significación.

"Hubo una pequeña devaluación —precisó— de igual proporción en los tres tipos de cambio, de acuerdo con la política anticipada por el ministro de Economía en su mensaje. No tiene significación, pues se trata de un proceso al que tendrán que irse acostumbrando".

Mondelli señaló que la modificación cambiaria apenas supera el tres por ciento.

De esta suerte, el tipo comercial pasa así de la cotización actual de 34.45 pesos nuevos por dólar a 35.65; el financiero de 44.20 a 45.75 y el especial de 63 a 65.20 pesos nuevos.

La deliberación

El gabinete económico comenzó a deliberar a las nueve y veinte y concluyó a las doce horas.

Según el doctor Cafiero, todo el tiempo fue dedicado a conocer el informe del secretario de Comercio, Gerardo Mendoza, sobre las medidas que se llevarán a la práctica desde esta tarde para el establecimiento de una definida política de precios.

Junto con las medidas, se conoció el texto del mensaje de la noche del señor Mendoza.

Se le solicitó que anticipase algunas de esas resoluciones y decretos que apoyarían la nueva estructura comercial, pero rehusó hacerlo.

Señaló, no obstante, que se trataba de un instrumento puesto al servicio de la desaceleración gradual del proceso inflacionario.

El presupuesto nacional

Se le preguntó entonces si no había sido considerado el presupuesto corregido para este año.

Dijo que aunque estaba sometido a consideración de las autoridades económicas, no había merecido especial atención en la reunión.

Ratificó, con todo, que en el curso de la semana será enviado al Congreso Nacional.

No obstante la aseveración ministerial, el secretario de Hacienda, Rodolfo Frigeri, tenía ante sí una abultada carpeta con cuentas y partidas.

Aparentemente, de acuerdo con informes trascendidos, dos cuestiones que guardan estrecha relación con el presupuesto nacional estuvieron bajo la atención de los miembros del equipo.

Estas fueron: a) El establecimiento de un impuesto de emergencia por medio del cual se obtendrían los recursos que el Estado necesita para equilibrar la abultada cuenta de los egresos; b) El pago del 130 por ciento de los sueldos correspondientes, con el agregado de los aumentos, al personal de la Administración Pública.

El mes anterior se llegó a liquidar solamente el ciento por ciento, de modo que el porcentaje que corresponderá al mes corriente significa una evolución satisfactoria respecto del total, aunque deja pendiente de pago una suma importante respecto del 160 por ciento de aumento autorizado en julio pasado.

Esa diferencia, según un proyecto a estudio no aprobado aún, se pagaría por medio de bonos.

El presidente interino (centro), aparece en su despacho oficial acompañado por los dirigentes gremiales Casildo Herreras y Lorenzo Miguel, con quienes almorzó ayer en la sede del gobierno. (Radiofoto de NA).

El Presidente deliberó con Herreras y Miguel

Invitó a una reunión a la cúpula sindical

BUENOS AIRES, 15. (NA). — "El doctor Italo Luder tiene el propósito de mantener semanales reuniones con la C.G.T., tal como lo hicieron en su momento el ex presidente Juan Domingo Perón y luego su esposa, María Estela Martínez de Perón", según lo reveló hoy el secretario general de la central obrera, Casildo Herreras, al término de una reunión que, juntamente con el titular de las 62 Organizaciones, Lorenzo Miguel, mantuvo con el presidente provisional del Senado en ejercicio del Poder Ejecutivo.

Herreras y Miguel almorzaron con el Presidente interino y, a su término, se hicieron presentes en la sala de periodistas donde el primero de ellos destacó su satisfacción por la invitación que Lúder había hecho "a la más alta expresión del movimiento obrero argentino".

Aseguró Casildo Herreras que durante el almuerzo no se había particularizado con ningún tema en especial y afirmó que no se conversó sobre posibles cambios en el gabinete nacional, "ya que ése es un tema que no nos compete a nosotros y es privativo del Presidente de la Nación".

Cuando se le preguntó cuál es su opinión sobre este interinato presidencial, Herreras respondió: "Soy optimista, por cuanto todos conocemos la trayectoria del compañero Lúder, fundamentalmente dentro del Movimiento Nacional Peronista, así como su obra y su gestión en el Senado".

"Es un interinato —añadió— por razones que todos conocemos, es decir, el de la licencia de la excelentísima señora Presidente, y compartimos la necesidad que tenía de descansar. Somos optimistas, es un período breve y ciframos nuestras esperanzas en el compañero Lúder".

A su vez, Lorenzo Miguel manifestó que "estamos contentos por cuanto hemos sido invitados por el Presidente interino, compañero de muchos años, a quien se le ha dado la presidencia interina para que continúe con los postulados del Movimiento Justicialista, dentro de un gobierno cuya titular ha tomado unas vacaciones no tanto por razones de enfermedad, sino porque necesitaba descansar".

Agregó que les había manifestado su deseo y propósito de mantener periódicas reuniones con los dirigentes del movimiento obrero y que, luego de su primera reunión del gabinete nacional es probable que concrete su visita a la central obrera.

Cuando se le preguntó a qué atribuía el hecho de que el primer grupo de invitados por el doctor Lúder fuesen los titulares de la C.G.T. y las 62 Organizaciones, Casildo Herreras respondió que "no es una novedad para nadie que el compañero Lúder siente un profundo respeto y tiene gran afinidad con el movimiento obrero argentino, y creo que ése habrá sido el motivo que lo indujo a mantener esta entrevista".

"Para nosotros —añadió— es un hecho destacable y nos sentimos profundamente reconocidos por el hecho de que la primera reunión con el señor Presidente interino sea con los representantes del movimiento obrero".

Finalmente, se le preguntó si consideraba que Lúder va a dinamizar el proceso, teniendo en cuenta que el estado de salud de la señora de Perón habría demorado algunos tratamientos".

"Tal vez sí —contestó— y es oportuno destacar la gran experiencia que tiene el doctor Lúder, tanto en el Movimiento Justicialista como a través de la labor desarrollada en el Congreso, y es posible que gracias a esa experiencia pueda adelantar algunas cosas para que cuando la señora Presidente venga recuperada y con nuevos bríos, encuentre un poco encaminado el país".

La asamblea de la UN se inaugura hoy

NACIONES UNIDAS, 15. (UPI). — Los delegados a la sesión económica especial de la asamblea general de las Naciones Unidas se esforzaron hoy, con su plazo a punto de expirar, por alcanzar un compromiso entre Estados Unidos y las naciones del tercer mundo sobre ayuda para los países subdesarrollados.

Un vocero norteamericano indicó que no se había llegado a un acuerdo final, pero un portavoz británico dijo que aparentemente había más del 50 por ciento de posibilidades de que se lograse una avenencia.

Renunció el gabinete de Calabró

LA PLATA, 15 (NA). — Los ministros del Poder Ejecutivo provincial pusieron esta tarde sus renuncias a disposición del gobernador Victorio Calabró, y se descuenta en esferas oficiales que serán aceptadas las dimisiones de los titulares de Gobierno, de Educación y de Bienestar Social.

En esas mismas fuentes pudo saberse hoy que en el curso de la presente semana quedará concretada la anunciada reestructuración del gabinete del gobierno provincial.

Paralelamente a la confirmación de esas renuncias pudo saberse hoy que también los subsecretarios y funcionarios hasta la jerarquía de director inclusive, adoptaron idéntica actitud.

Remplazarían los titulares de Cámaras a Lacabanne y Safores

Un proyecto da por terminadas las intervenciones a los poderes ejecutivos de Córdoba y Santa Cruz

BUENOS AIRES, 15 (NA). — La comisión de asuntos constitucionales del Senado de la Nación despachó un proyecto de ley por el cual se declaran "terminadas las intervenciones federales al Poder Ejecutivo de las provincias de Córdoba y Santa Cruz".

La iniciativa prevé asimismo que "las autoridades a quienes les corresponde remplazar al gobernador y vicegobernador según las constituciones locales, asumirán de inmediato el Poder Ejecutivo de las provincias mencionadas".

El tratamiento de la iniciativa sería propuesto por la comisión para las sesiones que se desarrollarán durante la presente semana, para luego ser definitivamente sancionado por la cámara baja.

La sanción del proyecto con fuerza de ley significaría la conclusión de las gestiones del interventor en Córdoba, brigadier Raúl Lacabanne, cuyo accionar fue severamente criticado por los partidos opositores e incluso desde las mismas filas del peronismo. Igual suerte correría el interventor de Santa Cruz, Pedro Augusto Safores.

En el caso de la provincia de Córdoba, y según lo establece su constitución provincial, asumiría la titularidad del Poder Ejecutivo Provincial, el presidente de la Cámara de Senadores de la Legislatura. En tanto que, en Santa Cruz, provincia que posee sólo una sola cámara, asumiría la gobernación el presidente de ese único cuerpo.

En los considerandos de la iniciativa se señala que se propone la medida "con el propósito de contribuir a la normalización reafirmando el federalismo, la comisión de asuntos constitucionales ha considerado oportuno restituir a esas provincias de este modo el ejercicio autónomo de su gobierno".

La iniciativa fue aprobada por la comisión la semana pasada, y recién hoy se pudieron conocer los detalles de las mismas. Fue el producto de un extenso análisis de los estados intervenidos.

Sin embargo, por motivos de orden nacional y en particular la proximidad de los comicios nacionales, se decidió dar la presente solución al problema.

En medios legislativos se interpretó que la iniciativa constituye el mejor método para desplazar al brigadier Lacabanne de su puesto de interventor, con lo que se lograría una distensión política, no sólo en el orden provincial, sino también en el orden nacional.

Isabel Perón paseó por los jardines del hotel en Ascochinga

CORDOBA, 15 (NA). — La presidente de la Nación, María Estela Martínez de Perón, inició en la fecha su licencia en la residencia turística - hotelera de la Aeronáutica, en Ascochinga, en las sierras que se alzan 65 kilómetros al norte de esta ciudad, en una jornada que se constituyó en un preanuncio de la Primavera, con sol radiante y temperatura agradable.

Personal de la Escuela de Suboficiales de la Gendarmería, con sede en Los Nogales, a 17 kilómetros de Ascochinga, efectúan un cuidadoso contralor de los caminos y senderos que conducen a la colonia de descanso de la Aviación Militar Nacional.

Noticias Argentinos pudo establecer que, en compañía de las esposas de los tres comandantes en jefe de las tres armas, que viajaron con ella, desde la Capital Federal, la señora de Perón paseó por la mañana por los jardines que rodean la gran mansión de turismo.

Por lo que atañe a la información acerca de las actividades de la señora de Perón, Noticias Argentinas consultó al personal que cuida la mansión, personal que manifestó que esta información sería proporcionada por la Secretaría de Prensa y Difusión de la Nación, limitándose a confirmar que la presidente ya había llegado.

Entidades políticas y gremiales justicialistas locales dieron hoy la bienvenida a la señora Perón, deseándole un pronto restablecimiento, mediante solicitadas en los matutinos de esta capital de provincia.

Entre ellos sobresale la del Sindicato de Mecánicos y Afines del Transporte Automotor (SMATA), cuya comisión normalizadora manifiesta a la señora Perón que "la necesitamos pronto porque usted es conductora natural de todos los trabajadores".

LOS ANDES

Fundado el 20 de Octubre de 1882 por el Dr. Adolfo Calle

Directoras:

Carmen Usandivaras de Calle

Elcira Videla de Schiappa de Azevedo

MENDOZA, MARTES 16 DE SETIEMBRE DE 1975

El derecho de las provincias productoras

En nuestra edición del 24 de agosto del año en curso comentamos editorialmente la filosofía y alcances del proyecto de ley general de vinos, sustitutiva de la Nº 14.878, presentado por senadores nacionales de Cuyo a la cámara de que forman parte, partiendo del hecho cierto de que esa iniciativa había sido instrumentada sobre la base del anteproyecto de ley elaborado por una comisión especial integrada por representantes de las provincias productoras, del INTA, INV —organismo éste auspiciante— y la Federación Argentina de Enólogos.

En esa oportunidad, luego de analizar distintos aspectos del proyecto, señaló LOS ANDES que: "Queda planteado el interrogante de por qué Mendoza, que es la principal zona productora del país, no tiene en la integración del consejo ejecutivo proyectado para el INV una mayor representación, pero pensamos que de todos modos el análisis pormenorizado permitirá, en el curso de la discusión parlamentaria, una evaluación exhaustiva que conduzca a lograr unidad de criterio y a establecer derechos respecto de este y otros puntos que pueden ser objeto de especial consideración".

Los hechos han demostrado que este tema de la participación de Mendoza como principal provincia vitivinícola del país en la conducción y las decisiones relativas a la actividad, constituye una preocupación harto generalizada en nuestro medio. Los pronunciamientos que en los últimos días han producido algunas entidades de viejo arraigo en el quehacer vitivinícola, son coincidentes en el propósito de reclamar una revisión del texto del artículo del proyecto en cuestión que permita una distribución de la cuota de poder decisional en forma proporcional a los niveles de producción. Mendoza, que genera el 70 por ciento de la producción vitivinícola, debe gravitar con la capacidad necesaria en defensa de intereses que le son vitales para su subsistencia económica y en relación con un mismo grado de responsabilidad. El mismo problema se plantearía para San Juan respecto de otras provincias de menor producción.

Quizá sea conveniente recordar que la determinación de promover la modificación o sustitución de la 14.878 responde a motivaciones surgidas de una cruda experiencia, así como de una legítima aspiración. En primer lugar, a la necesidad de alcanzar una actualización de la legislación nacional en la materia que inserte a la vitivinicultura argentina en el proceso de transformación económica, tecnológica y jurídica que en los últimos tiempos ha experimentado el país y el mundo. Nuestra vitivinicultura, atrapada por perniciosos factores de distorsión que tienen razón de ser en la subsistencia de estructuras obsoletas, debe ordenarse en función de su integración, su diversificación y tipificación para acceder a los mercados internacionales con productos de calidad sostenida que reflejen particularidades de origen y a precios competitivos. Los desfasajes que conducen a frecuentes crisis, los excedentes, la especulación y el fraude pueden ser corregidos mediante un encuadramiento jurídico que fije orientaciones, objetivos, normas y técnicas racionales y concurrentes. Finalmente hay una motivación de tipo imperativa: la de crear condiciones adecuadas para facilitar la participación activa de los sectores regionales en la conducción de los temas vinculados con los intereses de su producción básica. Ese objetivo sólo puede lograrse mediante la presencia de las provincias en la conducción del organismo rector de la actividad y en la correspondiente toma de decisiones.

En el período inmediatamente anterior a la normalización institucional del país, se intentó por dos veces modificar la ley 14.878, llamada ley de vinos. En aquellas ocasiones dijimos al comentar estas iniciativas: "La falta de consulta en condiciones de participación real de las provincias y los sectores interesados, la incomunicación que negaba al país el ejercicio de una representativa política e institucional que acentuaba la distorsión producida por el centralismo y los efectos de una política que desprotegía a los pequeños y medianos productores y empresarios, no brindaba el marco conveniente para elaborar una ley relativa a un sector donde se mueven tantos factores encontrados".

El resultado fue un anteproyecto que hacía desaparecer la participación de las provincias productoras en las toma de decisiones del organismo oficial, mediante la eliminación del consejo directivo que era remplazado por un mero consejo asesor. Por otra parte el proyecto acentuaba el carácter fiscalista de la ley a la que se daba un sentido policiaco y asignaba atribuciones casi omnímodas al Poder Ejecutivo Nacional a través de sus funcionarios responsables. Este proyecto fue unánimemente rechazado y luego apareció otro que también corrió la misma suerte, aunque daba participación a las provincias productoras en el consejo directivo del INV pero no en relación a la importancia productiva de cada una. Y un pronunciamiento de todos los sectores vinculados a la vitivinicultura cuyana determinó que la sustitución de la ley 14.878 debía operarse cuando el país se normalizara institucionalmente. Ese momento ha llegado y podría afirmarse que hay consenso general de apoyo a la voluntad de sustitución de la ley de vinos.

Este nuevo proyecto que estudia el Senado de la Nación responde a esos requerimientos, pero se entiende que así como deberá evitarse la interferencia de intereses sectoriales en la política de fiscalización y policía del vino, también se deberá prever la participación activa de las provincias productoras en el centro de decisión de la política vitivinícola para evitar que las posibilidades de desarrollo regional y los derechos federales sigan siendo manejados desde la metrópoli con un sentido de absorción que ignora la más legítima aspiración de crecimiento armónico del interior.

El ministro de Economía aborda varios tópicos vinculados con la vitivinicultura.

Estudian en el orden nacional prohibición de plantar viñedos

A sus gestiones en Buenos Aires refirióse Mosso Furlotti

Una enérgica réplica a quienes critican la prohibición de plantar nuevos viñedos hasta julio de 1978, medida dictada por el gobierno de la Intervención Federal, formuló ayer en conferencia de prensa, el ministro de Economía, doctor Roberto Mosso Furlotti.

Anticipó también que es posible, tras un estudio que se realiza actualmente en esferas nacionales y de acuerdo a juicios vertidos a él personalmente por funcionarios autorizados, que la medida se aplique en forma similar en el orden nacional.

Al referirse a las gestiones realizadas la semana anterior por el doctor Mosso Furlotti en la Capital Federal —de las que informó LOS ANDES en su edición del domingo pasado— dijo que con relación a la construcción de vasija vinaria, actualmente un poco paralizada en Mendoza, se entrevistó con el titular de Economía de la Nación, doctor Cafiero y con autoridades del Banco Central de la República, a quienes planteó las inquietudes no sólo del sector público sino también del privado. "Para la próxima cosecha —apuntó— necesitamos un total de 4 millones de hectolitros para poder satisfacer las necesidades del levantamiento de cosecha de 1976, aparte de lo ya construido, que se calcula en un millón. Para lograr esos fines, se precisa la ampliación de créditos por los mayores costos. Esos créditos deberán ser dispuestos por el Banco Central a través del régimen de redescuentos, para los bancos Nacional de Desarrollo y de Mendoza".

Agregó que "también solicité la prórroga del decreto nacional 720/74, cuyo vencimiento se produjo el 31 de agosto de 1975. Es necesario esa prórroga —dijo— porque ahí se establecen beneficios para quienes deseen ampliar la capacidad de vasija vinaria, como ser desgravaciones impositivas, intereses compensatorios, etc. Hemos solicitado la reducción de esos intereses a un nivel más bajo, dado que actualmente ha sido elevado al 36% anual, lo que dificulta evidentemente la solución del problema. Puedo informar que en todos los niveles —puntualizó— hemos obtenido respuesta favorable en el sentido que se va a estudiar el asunto y se le va a dar solución, por lo que espero que dentro de pocos días tendremos alguna noticia al respecto".

Vino turista

Con relación a este tema afirmó que "en la secretaría de Comercio se planteó la necesidad de la reglamentación del decreto de la ley nacional de vino "tipo turista" en todo el país, cuya ley fue dictada en noviembre de 1974 y que hasta este momento permanece sin reglamentar. Es importante —añadió— porque puede abrir bocas de expendio que permitirían aliviar los excedentes vitivinícolas que tenemos".

Nuevos viñedos

Afirmó después con relación a la prohibición de plantar nuevos viñedos en Mendoza que "las autoridades nacionales se mostraron particularmente interesadas en el decreto que había dictado la provincia. Los funcionarios coincidieron en la imperiosa necesidad de que también se haga un decreto similar en el orden nacional para todo el país. Muchos de estos funcionarios se extrañaron de que todavía no se haya dictado esa medida, ya que es indispensable porque de lo contrario vamos a tener que acudir permanentemente a las arcas fiscales en demanda de créditos para la construcción de vasija vinaria.

"Para este año, repito, vamos a necesitar 5 millones de hectolitros de los cuales un millón ya está construido y habilitado. Evidentemente la medida de prohibir las plantaciones tiene relación con todo esto, porque la forma de solucionar la crisis vitivinícola es terminar con los excedentes y no estar haciendo vasija vinaria todos los años, porque de ese modo vamos a tener que estar haciendo vasija vinaria en el 76, 77, 78, etc. Y cada vez que se haga vasija vinaria hay que recurrir al Banco Central para que otorgue márgenes de redescuento, Tal vez no hubiese sido necesario llegar a este tipo de medida —enfatizó— si se hubiese prohibido con la debida anticipación la plantación de nuevos viñedos, en lugar de construir vasija vinaria en exceso".

Añadió seguidamente que "si partimos de la base de que el hectolitro promedio en este momento cuesta 30.000 pesos viejos, sin contar las maquinarias, los 4 millones de hectolitros que necesitamos para este próximo ciclo, llegamos a los 120.000 millones de pesos también viejos, cifra sideral".

Los fabricantes del caos

Tras referirse al hectareaje plantado con vid en todo el país, a la salida de vinos al consumo, al superavit de este año que oscila en alrededor de 8 millones de hectolitros, al desnivel que se irá acentuando en los próximos ciclos ya que tienen que entrar en producción aproximadamente 40 mil Has. de viñedos, planteó el siguiente interrogante: "¿Hasta cuándo vamos a seguir construyendo vasija vinaria, y hasta cuándo el Banco Central va a estar en condiciones de satisfacer estas necesidades, teniendo como tiene también otras prioridades nacionales, igualmente urgentes que satisfacer? Esto demuestra la imprevisión que ha existido desde 1971 en adelante, con la gente que ha legislado sobre una expansión incontrolada y masiva de las plantaciones y que ahora se oponen a que la provincia decrete la prohibición de implantar nuevos viñedos. Los fabricantes del caos se oponen a este tipo de solución. Yo pregunto: ¿qué se va a hacer con el vino sobrante del período 76 - 78, si apenas tendremos vasija para la próxima cosecha y esto en el caso que el Banco Central otorgue los créditos que se han solicitado? Qué solución nos dan los que se oponen a la prohibición de plantación cuando la actividad privada no está en condiciones económicas de desarrollar mayores construcciones vinarias por el deterioro de los precios de los vinos por traslado producidos por la superproducción.

"Mendoza abrió la brecha con el decreto dictado —dijo— y pienso que las autoridades nacionales, de acuerdo a lo que he conversado en mi reciente viaje a Buenos Aires, no tardarán en implantar medidas similares en todo el país".

Puntualizó que "es necesario tomar medidas de fondo, ya que la injertación, el prorrateo y otras que se están aplicando en estos momentos si bien ayudan a solucionar la crisis pero en forma reducida, la medida de fondo es la que tiende a eliminar los excedentes. Las estadísticas demuestran que las áreas plantadas son excesivas y con el agravante que todavía la totalidad no está en producción, cosa que ocurrirá en 1978. En ese año tendremos un tope máximo de 40.000 Has. en producción en el orden nacional".

Exhortación a productores

Afirmó seguidamente: "Formulo un llamado a la población de la provincia, especialmente a la actividad privada, para que ante la gravedad del problema y el futuro incierto que nos espera, de no mediar accidentes climáticos, traten de cumplir las medidas dictadas por la Provincia, ya que en definitiva los más perjudicados son los productores menores y medianos, sin bodega, a quienes nosotros debemos proteger para evitar que la crisis nos pueda llevar a un estado de quebranto y pérdida de propiedades. Confío en la responsabilidad de los agricultores y en la debida toma de conciencia, cosa que impedirá la adopción de medidas más severas". Insistió el ministro que el sector de la producción, en su mayoría, capta esta realidad de no alentar nuevas plantaciones. Cada hectárea que se implante contribuye a agravar el problema futuro".

Variedades finas

Interrogado el doctor Mosso Furlotti si, como se ha manifestado por voceros autorizados, lo que debe reglamentarse es la implantación de variedades tendiente a obtener vinos finos para exportación y para cortes, dijo: "Lo que esto posibilita al fin de cuentas, es la burla de la reglamentación. No se resuelve nada, ya que es muy difícil controlar los tipos de variedades y siempre existe una elasticidad. Lo práctico es prohibir la plantación totalmente y en todo el país".

Sobre el contralor de los viveros, otra de las preguntas, respondió: "Al no haber demanda, no tienen razón de existir". Recordó que el INTA y el INV están haciendo un estudio sobre la implementación de variedades más aptas para las distintas zonas. Si dentro de tres años estos estudios se terminan, tendremos una orientación y será el momento de decidir si se finaliza la prohibición o en qué medida se va a poder permitir nuevas plantaciones".

En cuanto al problema socio-económico de los viveristas, afirmó, en contestación a otro interrogante: "Peor será la crisis si llega a haber un quebranto en la industria y la vamos a pagar todos".

El ministro estuvo acompañado en la oportunidad, por el licenciado Roberto Castro, asesor de la cartera.

Pagarán el aumento del 100 o/o y retroactividad a los estatales

Así lo anunció el ministro de Hacienda de la Provincia

A fines de este mes se pagará el 100% de aumento en los salarios de todos los agentes de la administración pública provincial, incluidas las municipalidades y las retroactividades correspondientes al incremento del 50% de los meses de junio y julio. También se pagará con el 100% a los jubilados de la provincia. Se han renovado además las gestiones para obtener una pronta definición de la Nación sobre las remuneraciones del personal judicial y se analiza la instrumentación legal para los aumentos autorizaos para el personal policial y penitenciario.

Estos y otros anuncios en relación con la situación financiera de Mendoza, formuló ayer en conferencia de prensa el ministro de Hacienda, contador Lorenzo César, quien explicó que informaría centralmente "sobre las gestiones de carácter oficial realizadas especialmente en la Secretaría de Hacienda de la Nación, en mi reciente viaje a la Capital Federal".

Al referirse a los asuntos tratados, comenzó con el relativo al anticipo de coparticipación de $ 150 millones: "Este anticipo fue solicitado oportunamente a las autoridades nacionales, para compensar la merma producida en los ingresos de coparticipación federal. Considerado de inmediato el pedido, se obtuvo decisión favorable de la Secretaría de Hacienda, y está a la firma del señor ministro de Economía el correspondiente decreto".

Incremento salarial

Al referirse a los aportes de la Nación para afrontar el aumento del 100% en los sueldos, reseñó el ministro: "Oportunamente, la Provincia solicitó el ajuste de los cálculos de la suma que la Nación remite para este aumento, por cuanto no concordaba con los aportes requeridos. Ante ello se resolvió, en la misma secretaría nacional, reconsiderar la estimación practicada para tranferir oportunamente los saldos que correspondan. Estimo —agregó— que de conformidad con las previsiones tomadas de carácter financiero, el gobierno de la Intervención no tendrá inconveniente para hacer efectivos los haberes prometidos a todos los sectores de la administración pública".

En este punto, anunció: "Se abonará a fines del corriente mes de setiembre, y de acuerdo con lo dispuesto por el decreto 1799 de fecha 29 de agosto pasado, el aumento del 100% a 14.780 pensionados y jubilados de la Caja de Jubilaciones de la Provincia, lo que importa una erogación de 12.000 millones de pesos moneda nacional aproximadamente.

Separadamente, se liquidarán los haberes de la administración pública, que comprende a 46.000 agentes, incluidas reparticiones centralizadas, descentralizadas y municipalidades, cuya erogación total por este último concepto asciende a la suma de $ 65.000 millones moneda nacional".

Añadió el contador César que "estos guarismos comprenden también las retroactividades del 50% de los meses de junio y julio pasados, que se harán efectivas, de acuerdo con lo ya dispuesto, después del día 20 del corriente mes".

Créditos

Otra de las gestiones cumplidas por el ministro se relacionó con las disminuciones de créditos que había dispuesto la Nación. Explicó al respecto que "cuando se autorizó por la Nación el dictado del presupuesto provincial, se dispuso que se hicieran disminuciones de créditos por un monto de 248 millones de pesos ley. La Intervención Federal dio cumplimiento a esa disposición a los efectos de contar de inmediato con el nuevo presupuesto, pero con la convicción de que era indispensable buscar una solución a corto plazo para dejar sin efecto esas disminuciones".

Ante ello, prosiguió el funcionario, "este Ministerio de Hacienda gestionó y obtuvo en los primeros días de agosto del corriente año, una importante modificación en los aumentos de los recursos provenientes de las regalías petrolíferas pues, como se recordará, en esa oportunidad se determinaron nuevos valores del petróleo en boca de pozo, lo que significó un apreciado aumento por ese concepto". Explicó que analizado ampliamente el tema, se obtuvo dictamen favorable y "con la conformidad de la Secretaría, el expediente respectivo pasará al Ministerio del Interior para el dictado de la resolución correspondiente". Y opinó el contador César que "es previsible que el contar con este mayor crédito de $ 248 millones, se posibilitará la normal prestación de los servicios importantes a cargo del Estado, especialmente en las funciones relacionadas con la salud pública, seguridad y asistencia de menores".

Ampliación del presupuesto

Informó luego el ministro que "se gestionó ante las autoridades nacionales una ampliación del presupuesto en $ 330 millones de pesos ley, teniendo en cuenta los mayores costos que han afectado a los servicios públicos de toda la provincia. La Secretaría de Hacienda de la Nación recibió esta petición y la estudia junto con las necesidades planteadas por las demás provincias".

Mencionó luego el hecho de que el gabinete económico nacional mantuvo ayer una reunión y que "entre los tres más importantes asuntos a tratar figura el mensaje y proyecto de ley modificatorio del presupuesto general de gastos y recursos de la administración corriente año. Ese proyecto —afirmó el funcionario— contemplará todos los incrementos salariales del personal de la administración pública y de los mayores costos en bienes y servicios del Estado; se refiere no sólo a lo que acontece en el orden nacional sino en el ámbito de todas las provincias, cuyas justificadas inquietudes han sido dadas a conocer oportunamente".

Salarios

En otro tema, el de las escalas salariales, el ministro informó que "el proyecto de decreto-ley sobre equiparación de las remuneraciones del Poder Judicial de la Provincia con las de la Nación, como así también el relacionado con las nuevas escalas para el personal de la administración provincial, municipal y de Sanidad, continúan a estudio de la Comisión de Política Salarial". Puntualizó que "se ha insistido ante las autoridades pertinentes para una pronta decisión sobre las remuneraciones citadas destacándose también la necesidad de que el importe total que insuman, debe ser financiado por la Nación".

Agregó que "respecto de las remuneraciones para el personal policial y penitenciario, se han recobado las normas correspondientes para instrumentar el respectivo proyecto de decreto-ley que establezca los aumentos outorizados en su oportunidad".

Asignaciones familiares

El último tramo del informe dado por el ministro estuvo referido a lo gestionado respecto de las asignaciones familiares. "Este Ministerio cuenta ya con las instrucciones para implementar el cien por ciento de aumento en las asignaciones familiares. Ud. como lo ha dispuesto la Nación para su jurisdicción". Anunció que "este aumento regirá a partir del 1º de agosto del corriente año y se hará efectivo en el mes de octubre próximo, una vez obtenida la financiación necesaria".

Al concluir su exposición, el contador César señaló: "Deseo dejar expresa constancia de que tanto el licenciado Rodolfo Frigeri a cargo de la secretaría de Hacienda de la Nación, sus asesores de gabinete y también otros destacados funcionarios de esa área, han dispensado a los asuntos de esta provincia un tratamiento preferencial, haciendo posible su estudio y resolución de algunos de ellos en forma inmediata".

Charlas en el Instituto Hispánico

Hoy y mañana continuarán en el Instituto de Cultura Hispánica, el ciclo de charlas sobre "Problemática del desarrollo". Esta tarde a las 19.30 en la sede del Instituto, Aristides Villanueva 389, ciudad, disertará el licenciado José Esteban Onofrí, quien se referirá al tema: "El análisis estructural de la economía argentina en los últimos 25 años".

La charla de mañana se pronunciará, también a las 19.30, el ingeniero Enrique Osvaldo Videla que abordará el tema: "Un marco conceptual para el análisis económico del cambio tecnológico en la problemática agropecuaria nacional". El público tendrá libre acceso a la sala.

El interventor federal viajó a Buenos Aires

Anoche, en el vuelo de Austral, viajó con destino a Buenos Aires el interventor federal en la Provincia, doctor Luis María Rodríguez. En el momento de su partida no se conocía todavía la noticia de los cambios producidos en el gabinete nacional.

Expresó que su finalidad es realizar una serie de gestiones que requieren su presencia e intercambiar ideas con el ministro del Interior. Expondrá el proyecto de efectuar una estatua de San Martín, gobernador civil de Cuyo y el interés que existe, si es aceptada la iniciativa, de que inaugure el monumento el ministro del Interior.

El doctor Rodríguez tiene previsto estar 24 horas en la Capital Federal y centrará sus gestiones en los ministerios de Interior y Economía. En este último ministerio se interesará por cuestiones salariales, categorías de los servidores estatales y problema judicial. Mañana espera regresar a Mendoza.

Charla sobre México se ofrecerá hoy

Hoy a las 20, en el teatro municipal "Julio Quintanilla", habrá un acto organizado por el Instituto Cultural Argentino - Mexicano, con el que cerrará el ciclo de conferencias ilustradas 1975, y que integra la Semana de México. En la oportunidad el señor Jorge Enrique Oviedo hablará sobre el tema "Cuatro visiones de México" (poesía azteca, los códices, la revolución y el machismo).

Quedó inaugurada la escuela Nº 35 de Jornada Completa

Asistirán alumnos de los barrios San Martín y Olivares

Quedó inaugurada ayer la primera escuela que funcionará con el sistema de jornada completa en nuestra ciudad, dependiente de la Provincia. Se trata del establecimiento creado por resolución 739 del Ministerio de Cultura y Educación, que funcionará en el Barrio Penitenciario. La escuela número 35 de Jornada Completa, constituye una experiencia piloto que podría luego extenderse a zonas donde fuese necesario este sistema, según adelantaron las autoridades escolares.

Al acto de inauguración asistieron los ministros de Gobierno, doctor Rafael César Tabanera y de Cultura y Educación, profesor Dardo Salomón Olguín; los subsecretarios de Educación, doctor Santiago Teruel; de Cultura, doctor Hugo Tavares y de Justicia, doctor William Orozco; el director de la Penitenciaría Provincial, doctor Alberto Yáñez y el inspector técnico general de Escuelas, señor Antonio Guzzo.

Luego de cortadas las cintas simbólicas, las autoridades recorrieron las instalaciones y a continuación el padre Manzano bendijo el edificio y las banderas que para el establecimiento donó el Banco de Mendoza.

La directora de la Escuela colocó los atributos a la abanderada, la niña Margarita Alicia Morales, y a las escoltas. Los ministros Tabanera y Olguín izaron la bandera mientras se entonaba la canción "Aurora" y luego el Himno Nacional; actuaron la banda de música de la Dirección Provincial del Menor, dirigida por el maestro Vicente Moltó y el coro de las escuelas correspondientes a la sección "H" de Guaymallén, cuyos abanderados asistieron a la ceremonia.

Se dio lectura a la resolución de creación de la escuela y al decreto por el cual el Ministerio de Gobierno cede el edificio en calidad de préstamo para que funcione la escuela. Ese local —se explicó— estaba destinado en principio a la habilitación de un microhospital neuropsiquiátrico para penados "pero —se consignó— dada la importancia de las funciones que cumplirá la Escuela de Educación Integral, se dispuso su traslado momentáneo al Ministerio de Cultura y Educación".

Objetivos de la experiencia

Habló luego el profesor Olguín, quien señaló en una parte de su discurso: "de la armonía social han de surgir las bases para el perfeccionamiento nacional a que todos aspiramos. El instrumento que marca el camino de esa perfección, esencialmente es la educación, es la escuela. Por eso hoy inauguramos esta escuela de Educación Integral. Los objetivos que se persiguen con esta experiencia que hoy comienza a funcionar son: colaborar con los padres que trabajan todo el día, en la atención y educación de sus hijos, sin que ello signifique una separación del hogar, como sucede con los internados, y está destinada a atender a los niños en edad escolar. Cúmpleme dejar aclarado y reconocido que en los seminarios escolares los docentes han planteado la necesidad de su instalación. El curriculum corresponde a la enseñanza en todas las áreas de las escuelas de nivel primario. La misma será completada con Educación Musical, Educación Física, Manualidades, Dibujo. Estas actividades estarán integradas con Economía Doméstica, Extensión Educativa, Cocina, Corte y Confección y Electricidad del Hogar".

Agregó el ministro que la escuela estará destinada a "alumnos de los barrios San Martín y Olivares, los que serán trasladados gratuitamente desde sus domicilios en ómnibus destinados a tal fin. El ensayo comprenderá lo que resta del presente ciclo lectivo y el período de 1976. Esos resultados serán evaluados parcialmente y en el caso de resultar positivos se extenderá a otras zonas o departamentos con características semejantes. Los alumnos desayunarán, almorzarán y merendarán en la escuela, en forma gratuita".

La directora del establecimiento agradeció luego al ministro la puesta en marcha del sistema y tuvo palabras de reconocimiento para el director de la Penitenciaría y su personal, que apadrinaron la escuela.

Se hizo entrega de obsequios florales y se descubrieron placas recordatorias colocadas por el Ministerio de Cultura y Educación y por la Penitenciaría. Retirada la bandera, se ofrecieron números folklóricos y finalmente se sirvió un agasajo a los alumnos y funcionarios.

Los ministros de Gobierno y de Cultura y Educación ingresan al local para dejar inaugurado el establecimiento.

Indumentaria inaugurará un servicio

La Cámara de Comercio Minorista de la Indumentaria inaugurará el jueves próximo un servicio gratuito de asesoramiento legal en horario vespertino, instalado en Espejo 70, 3er. piso, oficina "C", de ciudad.

A reunión de prensa convocó para hoy la JSP

La Juventud Sindical Peronista convocó a una reunión de prensa para hoy a partir de las 19.30 en el local de la Confederación General del Trabajo.

Durante la conferencia se harán donativos y se entregará un documento político confeccionado por la mesa de la JSP de la provincia, para todo el país.

Formuló declaraciones el doctor Solano Lima

"Hay que tener en cuenta que estamos en una plena revolución que comprende también las escalas de valores. Lo más importante, en realidad, es saber qué pasa en el alma humana en estos períodos de crisis porque siempre se incorporan a la vida humana nuevos valores, perspectivas y esperanzas".

Tal vez en esta frase quedó resumida la actitud con que el doctor Vicente Solano Lima contempla la realidad nacional. La suya es, fundamentalmente, una posición esperanzada que tiende a limar las aristas de un panorama complejo. Así al menos lo evidenció durante la reunión de prensa que mantuvo ayer, durante la cual fijó su posición frente a algunos de los temas que se le plantearon.

Así, por ejemplo, al tiempo que admitió la validez de ciertas opiniones que señalaban una cierta comunicación de la Presidente con los partidos de la oposición y aun de los integrantes del Frejuli, destacó que ello no obedecía a un propósito determinado sino que era corolario de su propio modo de encarar la actividad política. Otro tanto sucedió cuando un periodista lo urgió a definirse frente a los recientes sucesos militares. "Doctor, ¿en ese caso hubo o no insubordinación?", preguntó. El doctor Lima, hábilmente, eludió una respuesta frontal y aseguró que lo sucedido había abierto la posibilidad de asegurar la unidad de las armas.

Otros temas abordados por el conocido dirigente conservador popular fueron los referidos a la continuidad de la alianza oficialista. "Continuará, dijo, y creo que ya se pueden ir echando las bases a la solución política de 1977. El doctor Angel Robledo se está encargando de esos trámites previos", agregó. Dejó sentado, por lo demás, que el acercamiento se realizará con el peronismo ortodoxo ("es decir, el que está reconocido legalmente", acotó).

Dijo, también, que la revolución nacional se iba realizando paulatinamente, a pesar de los inconvenientes que debía superar, aunque admitió que "el costo político ha sido excesivo en relación a lo logrado, pero no a lo que se logrará".

Hoy comenzará operativo de control de vehículos

La Dirección de Tránsito y Transporte ejecutará a partir de hoy, un amplio y estricto control de vehículos.

Sin perjuicio de la sanción que corresponda, el organismo aplicará inexorablemente la disposición del artículo 213 del decreto reglamentario Nº 4550, que prevé la retención y retiro de automotores, en los siguientes casos: cuando un vehículo circule sin presentar condiciones de seguridad en forma tal que entrañe un peligro para los usuarios de la vía pública y cuando se transgreda lo dispuesto por el artículo 30 de la Ley 3574/68, referente a la salida a la vía pública desde un inmueble o lugar de estacionamiento a paso de hombre y sin causar molestias y alarmas. También se sancionará el estacionamiento indebido (artículo 66 del decreto 4550); a los vehículos que circulen sin el silenciador en condiciones y el hecho de que un automovilista conduzca sin licencia habilitante o caduca.

La repartición informó asimismo a los permisionarios del servicio público de pasajeros, que será inflexible en la exigencia de los requisitos y condiciones establecidas por la ley 3574 y su decreto reglamentario, controlando su cumplimiento y sancionando las infracciones que se constaten, particularmente lo concerniente a frecuencia de horarios, seguridad e higiene de las unidades. Además, Tránsito y Transporte advirtió que conforme a lo que determinan los artículos 124, 176 y 213 del decreto 4550, procederá al secuestro de los vehículos —ómnibus o taxis— que estén afectados al transporte de pasajeros sin autorización legal para ello, por lo que se intensificará este control.

Si sus planes de viajar a Europa están en el aire

aproveche las tarifas económicas y embárquese por Italmar

No planifique en el aire.
Baje a tierra
y aproveche las tarifas reducidísimas que ahora le brinda ITALMAR.
Ej.: pasaje de ida, Bs. As. - Europa, clase económica,
desde: U$S 375.-, más impuestos.
Y recuerde que un pasaje por ITALMAR incluye: 2 semanas a bordo de un hotel de 1° categoría.
Manjares internacionales.
Más horas en puertos. 100 kg. de equipaje gratis por persona, etc.
Haga números. Compare tarifas.
Embárquese por ITALMAR.

Italmar

EL PLACER DE VIAJAR POR MAR Y ECONOMIZAR.
Consulte a su Agente de Viajes, o al Agente Regional
"Alimar" S.A. - Calle Espejo 32
Tel. 291700 - 290403 - MENDOZA
Próximas salidas: m/n Augustus 2/10/75 y 14/11/75
t/n Cristóforo Colombo: 20/10/75

SOLMAR S.A. de Turismo

En el transcurso de la conferencia de prensa realizada ayer.

Cassia manifestó que se intentó boicotear a YPF

En el transcurso de una conferencia de prensa que ofreció el secretario general de SUPE, señor Antonio Cassia, este dirigente gremial formuló acusaciones y críticas al accionar del ex administrador de la Destilería y funcionarios de relaciones industriales de la empresa. Afirmó también que este tipo de actitud produjo diferentes daños a la empresa, y que de haber continuado hubiera afectado la producción de la destilería.

Comenzó señalando que se suscitaron algunos hechos "en funcionarios de la destilería de YPF. Concretamente, el ex administrador de la destilería y funcionarios de relaciones industriales. Eso nos llevó a nosotros a hacer un planteo de relevo del administrador y de funcionarios del área de relaciones industriales. Esto se motivó en la demora, y así ha quedado demostrado en la actualidad, de la tramitación de distintas documentaciones, que perjudicaban a los compañeros que tienen derecho a la percepción de mayores funciones, promociones, etc; incluso también en lo que hace a desorden en el encasillamiento del personal. Pero, fundamentalmente, demostraban que se oponían a eso, en lo que hace al buen accionar de la destillería de Luján de Cuyo, en distintos tipos de tramitaciones. Esto ha quedado demostrado a raíz de que, cuando se produjo el relevo, se ha hecho cargo el gerente de industrialización de sede central, el ingeniero Ledesma Padilla, y un funcionario de relaciones laborales de sede central. Cuando ellos se hicieron cargo, el gremio elevó un petitorio y el mismo ha sido contestado en una semana. Quiere decir que cuando hay funcionarios que no ponen trabas para el buen accionar de la empresa y para la política de entendimiento entre gremio y empresa, las cosas van adelante".

Refirmó luego que el gremio no hacia exclusiones de ningún tipo, ni tampoco por razones políticas, "pero indudablemente esto nos ha llevado a que algunos funcionarios que no comparten nuestra ideología peronista, y escudándose en una organización política, nos ponían trabas desde adentro, para perjudicar el accionar de la empresa y del gremio. Eso creaba irritación y falsas expectativas. Esto yo lo vinculo a connotaciones de tipo político, incluso a nivel nacional. Yo respeto a la oposición, lo que no respeto es la subversión. Y yo digo que trabar todas estas cosas es hacer subversión. Entonces, no comparto lo dicho por Balbín, que la señora Presidente no estaba a la altura de Illia. Ella fue elegida por el 80 por ciento de los argentinos, y ha hecho una política abierta para todo el mundo. Resulta que estos funcionarios, y acá viene la vinculación que yo estoy manifestando, parece que no interpretan la posición del radicalismo aquí en Mendoza. Porque resulta que de estos funcionarios hay vinculación con algunos afiliados a esta organización, y que pertenecen al "Movimiento Trabajador Radical". Entonces las cartas no están jugadas con la honestidad que nosotros hemos planteado".

Señaló seguidamente que se ha dispuesto reducir del 12 por ciento al 5 por ciento, lo que los trabajadores de YPF pagan por remedios, y que en el caso de los jubilados, estos medicamentos serán totalmente gratuitos. Se logró también una amnistía general (con motivo del Día del Petrolero) para quienes tengan sumario, salvo en aquellos casos que haya resultado un grave perjuicio para la empresa.

Comisiones

Aclaró que se ha instituido un convenio de relaciones laborales, por el cual se determina que los dirigentes gremiales trabajarán en comisiones, en lo que hace a ingresos y movimiento de personal, comisiones de disciplina y de obra social, etc. Será una participación activa y real de los trabajadores.

Volviendo al primer tema, dijo que se pidió el relevo cuando hay hechos que demuestran que existen algunos "funcionarios de la empresa que están saboteando a YPF y al país desde adentro". Reiteró que detrás de esto hay una organización política "y desgraciadamente hay algunos compañeros trabajadores de la destilería que militan dentro del movimiento radical. Incluso uno de ellos es presidente del Movimiento Obrero Radical. En el cual no están a la altura de la política nacional que quiere llevar el radicalismo con el partido gobernante".

—¿Esta actitud, afectó la producción de YPF

—Yo entiendo que si bien no ha afectado la producción, ha afectado técnicamente a las instalaciones de la empresa, en la demora en la contestación de "telex"; en muchas demoras.

—Pero, de haber continuado esta actitud, ¿la producción hubiera sido afectada?

—Sí, efectivamente.

Aumento

En otro orden de cosas, señaló que el gremio había pedido un incremento salarial de emergencia de $ 2.000 desde este mes, y que recibió respuesta favorable de parte de la empresa, el que ha sido elevado a la corporación de empresas estatales.

Nueva conminación y el descuento de haberes al personal dispuso la Corte

La Suprema Corte dictó anoche la Acordada Nº 8972, en cuya parte dispositiva se resuelve:

"I- Declarar aplicable el paro de hoy (por ayer) y a los que se produzcan en días sucesivos, la conminación, el descuento de haberes y las demás medidas dispuestas en la Acordada Nº 8955.

"II- Reiterar, con carácter de urgente a los señores delegados de la segunda y tercera circunscripciones el envío de las nóminas antes indicadas.

La medida se basa "dice la Acordada", en la cesación de actividades de una parte del personal de este Poder, durante las dos últimas horas de labor del día de la fecha (por ayer).

Añade "que, según la información aparecida en diarios de hoy (por ayer) y un comunicado difundido mediante volantes dentro del Palacio de Justicia, tal paralización habría sido dispuesta por la Asociación Gremial de Empleados del Poder Judicial.

"A estar a esta fuente de información, dicha medida consistiría en paros sorpresivos a realizarse a partir de hoy (por ayer) y se habría adoptado en adhesión a lo dispuesto por la Federación Judicial Argentina y en vista de no haberse obtenido aún la equiparación de los sueldos de la justicia provincial a la nacional.

"Frente a actitudes similares —añade— adoptadas recientemente, esta Corte, por Acordadas Nº 8955 y 8963, señaló que las gestiones tendientes a satisfacer las aspiraciones salariales de los agentes del Poder Judicial radican ante órganos nacionales y que la solución del caso escapa a su competencia y posibilidades y adoptó las providencias conducentes a asegurar en lo posible el funcionamiento de los servicios judiciales y a resguardar el derecho de trabajo, todo ello sin desmedro de la facultad de examinar en su oportunidad las actitudes de fuerza de que se trata y tomar las decisiones que corresponda.

"Sin perjuicio de esas disposiciones, se ha ordenado el descuento de los haberes correspondientes a los días que el empleado o funcionario no cumpla regularmente la jornada legal y completa de trabajo, a cuyo fin se han dado las instrucciones de caso a los órganos que deben intervenir.

"El trámite necesario para efectizar esos descuentos se ha visto demorado por no haberse recibido aún las nóminas pertinentes de la Segunda y Tercera Circunscripciones judiciales.

Finalmente señala que la medida se adoptó "por todo lo expuesto y teniendo en cuenta que la nueva medida de fuerza obedece a la misma motivación que las anteriores, perjudican gravemente la actividad judicial y forense y puede también ser calificada de inconsulta, en ejercicio de las facultades conferidas por los artículos 144 de la Constitución Provincial y 13, inciso 3º de la Ley Orgánica de Tribunales".

Fue total el paro de judiciales

Comenzaron ayer los paros sorpresivos dispuestos por la Federación Judicial Argentina por "la dilación en el tratamiento del proyecto de equiparación salarial de los judiciales provinciales con los judiciales de la Nación".

En Mendoza, al igual que en las otras provincias no equiparadas el paro se cumplió en las dos últimas horas de los dos turnos con abandono de los lugares de trabajo y el acatamiento fue total.

Según los datos suministrados por la Asociación Gremial de Empleados del Poder Judicial de Mendoza las medidas en vigencia, y que continuarán hoy, se dispusieron en el plenario de secretarios generales que se reunió el 5 y 6 de este mes en Río IV, Córdoba, en razón de que aún quedan en el país 11.233 judiciales en condiciones de inferioridad, en lo que a salarios se refiere, con respecto a los judiciales de la Nación.

Nuevo plenario

De acuerdo con lo dispuesto en Córdoba, las medidas tendrían vigencia hasta tanto la marcha de las tratativas no hiciera que el plan de lucha tuviera que ser revisto.

Ayer, a las 20.10, llegó al sindicato mendocino un telegrama de la Federación citando a un plenario para el jueves y viernes, a las 18, en Buenos Aires. Seguramente en esa reunión se dará cuenta de las novedades que puedan haber surgido respecto del problema que origina las medidas de fuerza.

Acuerdan préstamos para los pagos de salarios

Sobre su disponibilidad de fondos para otorgar créditos a empresas a fin de afrontar los incrementos salariales, informó el Banco de Previsión Social.

La información expresa que "de acuerdo con la circular B 1233 del Banco Central de la República Argentina, el Banco de Previsión Social cuenta con fondos suficientes para ser destinados en préstamo a empresas de nuestro medio, para el pago al personal en virtud de los aumentos salariales".

Se agrega que "los beneficiarios serán aquellas empresas que desarrollen en forma principal las actividades de producción minera, industrias manufactureras, construcción, electricidad, gas, agua y servicios sanitarios.

"El préstamo será del 80 por ciento del incremento mensual que represente para cada firma el nuevo nivel de remuneraciones para el personal, incluidas cargas sociales y siempre que se trate de pequeñas y medianas empresas. Para el resto de las empresas se otorgará el 50 por ciento en igual concepto".

Finaliza el comunicado detallando que "el interés será del 36 por ciento anual y las garantías serán a satisfacción del Banco. El plazo para la presentación de las solicitudes, que pueden pedirse en cualquier casa del Banco de Previsión Social, vence el 30 del corriente mes".

Se cumplirán los paros docentes desde mañana

De acuerdo con los resultados de una consulta telefónica que efectuaron en la noche de ayer, autoridades del Sindicato Unico de Trabajadores de la Educación, a directivos de la Confederación de Trabajadores de la Educación de la República Argentina (CTERA), quedaron ratificados los paros dispuestos por el último confederal para todo el país, y que se cumplirán a partir de mañana, de acuerdo con este detalle: 17 y 18; 23, 24 y 25, 30 de setiembre y 1º y 2 de octubre.

Maestros provinciales

En lo que respecta a los maestros provinciales, las medidas serán acatadas conforme a lo dispuesto en el último plenario del SUTE. Por lo tanto —se señaló— al ser ratificados los paros por la CTERA, éstos serán cumplidos a lo largo del plan de lucha que abarcará a partir de mañana tres semanas, si antes no se producen acontecimientos que puedan variar la situación a nivel nacional.

Se indicó que esto podría suceder, si se tiene en cuenta que mañana la junta ejecutiva de la CTERA será recibida por el titular de la Cámara de Diputados de la Nación.

Docentes nacionales

En lo que respecta a los docentes nacionales de Mendoza, se realizo ayer la asamblea convocada por la Junta Coordinadora de Entidades Nacionales de la Provincia. Ante una nutrida concurrencia —se informó— de docentes de distintos niveles y sectores se debatió en profundidad la problemática del magisterio y el plan de acción decretado por CTERA.

A través de estas deliberaciones se puso de manifiesto —se destacó— la voluntad unánime y decidida de la docencia nacional, "de bregar sin desmayo hasta lograr el éxito de las justas reivindicaciones que sostiene". También ratificó "su decisión inquebrantable de llevar a cabo el plan de acción aprobado a nivel nacional, consistente en paros a llevarse a cabo en los días ya señalados".

Docentes de la UNC

Por otra parte, como ya se informó ayer, también acatarán las medidas dispuestas por la Confederación, los docentes de enseñanza media de la U. N.C., quienes consideran que 'no han sido satisfechas las expectativas creadas en relación con el problema salarial previsional" y estiman negativa la actitud del actual ministro de Educación al negarse al diálogo con los auténticos representantes de la docencia.

La asamblea convocada por la Asociación Docentes de Enseñanza Media de la UNC —ADEMUNC— pasó a cuarto intermedio hasta el jueves, a las 15, en Colón 61 de Godoy Cruz, para evaluar la situación.

Comprarán drogas para farmacia

La Dirección de Compras y Suministros del Ministerio de Hacienda, fue autorizada a llamar a licitación para adquirir drogas con destino a las farmacias estatales, que dependen del Ministerio de Bienestar Social.

El monto asciende a $ 100.000.

Jubilaciones

Sociedad de Afiliados ley nacional Nº 14397. — Miembros de esta sociedad para trabajadores independientes (autónomos) informaron que se atenderá de lunes a viernes, de 17 a 18, en la sede de la casa del jubilado, Paso de los Andes 1266.

Curso sobre planificación de la enseñanza

Comenzará mañana un curso sobre "La planificación del proceso enseñanza-aprendizaje en la escuela primaria", que tiene por objeto orientar al educador sobre la planificación bimestral, semanal y diaria, observando la continuidad del proceso educativo y su permanente actualización.

El temario que se desarrollará comprende cuatro puntos principales: 1) Análisis de las notas esenciales del proceso de aprendizaje; 2) La programación del proceso; 3) Los objetivos de la educación, y 4) Las actividades del aprendizaje y su correlación con los objetivos.

El curso que estará a cargo de la profesora María T. Giudice de Giiizzo, tendrá una duración total de treinta horas, distribuidas en los lunes, miércoles y viernes de 18.30 a 20 entre el 17 de setiembre y el 22 de octubre. Las clases se dictarán en el local de Mitre 602. Se encuentra en trámite ante el Ministerio de Cultura y Educación de la Provincia el otorgamieento del puntaje respectivo.

Horario de comercio: aún sin definición

"No existe hasta este momento una definición con relación al horario de comercio", replicó ayer un vocero del Ministerio de Economía, cuando los periodistas solicitaron algunas novedades con respecto a este tema de candente actualidad.

El problema es objeto de consultas y estudio entre las partes y representantes oficiales, según dijo la fuente, y se anunciará cuando se llegue a un acuerdo que satisfaga las necesidades de todos, especialmente del público consumidor.

El horario discontinuo de comercio comenzaría a regir el 1º de octubre próximo.

Monseñor Maresma bendice las instalaciones del hogar sustituto, para hijos de internos en el penal.

Experimento con hogares sustitutos para menores

En una casa de familia de Dorrego, Guaymallén, quedó inaugurado un experimento de hogar para hijos varones de penados, siguiendo el sistema aplicado con niñas en idénticas condiciones. Al acto concurrieron el ministro de Gobierno, doctor Rafael César Tabanera, en representación del interventor federal; el presidente de la Suprema Corte, doctor Ventura González; el ministro de Cultura y Educación, profesor Dardo Olguín; el subsecretario de Cultura, doctor Hugo A. Tavares; el subsecretario de Justicia, doctor William Orozco; el señor Edgardo Santander, secretario de Acción Social del Ministerio de Bienestar Social, en representación del ministro; el presidente del Patronato de Liberados, doctor Mario E. Ronchietto; los miembros del directorio del Patronato, el doctor Pedro Baglini, titular del Centro de Estudios Criminológicos; el doctor José A. Yáñez, director de la Penitenciaría Provincial y vicepresidente del Patronato; el comisionado municipal de Guaymallén, señor Matías Ramírez, y personal del Patronato de Liberados que trabajó en la concreción del proyecto.

Se inició con una explicación detallada de las tareas realizadas para llevar a cabo el propósito de alojar a hijos de penados, y luego el arzobispo de Mendoza, monseñor Olimpo S. Maresma, acompañado del doctor Tabanera, procedió a cortar la cinta simbólica que dejó inaugurados los locales. Después el doctor Ronchietto pronunció un discurso, con los pormenores del proyecto que a título experimental se ponía en marcha y que en su tipo era el primero en el país, ya que con ello se le daba un hogar y padres sustitutos a esos niños. A su término, monseñor Maresma bendijo las instalaciones y pronunció una breve alocución, para transmitir el "regocijo" de la Iglesia ante iniciativas de esa índole, que permite a niños cuyos padres se encuentran privados de su libertad, contar con un hogar que sustituye el que han perdido. Agregó que desde sus comienzos, la Iglesia se había preocupado por los niños huérfanos y por las viudas, caso en que se encontraban en cierto modo estos niños separados de sus progenitores, y en otros casos, madres separadas de sus esposos por acción de la Justicia.

Los locales habilitados en esta ocasión, son dormitorios para niños, en una casa de familia ocupada por un matrimonio, que cuidará de ellos como si fueran sus padres. De ese modo, los niños, de 3 a 9 años, vivirán en un ambiente familiar y continuarán concurriendo a la escuela, sin quedar separados del todo de sus respectivos padres, a los que seguirán viendo en cada caso. Los dormitorios cuentan con camas nuevas, roperos y juguetes, además de excelente ropa de cama. Se espera que los niños se encuentren a gusto puesto que se aspira a que el sistema sea todo un hogar para ellos, donde el dueño de casa seguirá con sus ocupaciones habituales, y tengan en él la imagen del padre que concurre diariamente a su trabajo; y de su esposa, la madre que se ocupará de ellos como la madre propia.

Personal del Patronato de Liberados mantendrá control y asistencia permanente, para que los niños no deban enfrentarse a situaciones no previstas o a problemas con que tropiece el matrimonio que los atenderá.

Ronchietto

En su discurso, dijo el doctor Ronchietto entre otras cosas, que había prometido a los internados de la Penitenciaría, la inauguración de un hogar para menores, lo que en ese momento se estaba cumpliendo. Expresó que el edificio alquilado debió ser sometido a reparaciones, tarea que se realizó con donaciones y con la colaboración de personal del Patronato y con mano de obra de los internos del penal. Adelantó que se esperaba "concretar otros hogares más, para albergar la mayor cantidad posible de hijos varones, para cuidarlos, darles protección, educarlos e instruirlos, a fin de convertirlos en promisorio futuro de nuestra patria".

"La experiencia recogida, caso del Hogar Femenino de Tránsito, y por el sólo hecho de estar destinados a los niños desprotegidos, debe motivarnos aún más, puesto que quienes hemos abrazado convencidos la doctrina justicialista y seguimos las directivas de nuestro gran conductor, somos concientes de lo que significa para ella y el futuro de nuestra patria, la protección y el amparo a la niñez".

Reglamentan el pase a retiro de policías

Con el propósito de adecuar las normas sobre retiros y pensiones del personal policial a los requerimientos de movilidad en la cobertura de cargos, el Poder Ejecutivo ejercerá el derecho de disponer el pase a situación de retiro obligatorio del personal policial de la provincia en actividad que, a partir del 11 de septiembre del corriente haya cumplido 25 años y 6 meses de servicios policiales.

El decreto-ley 2113 de la Intervención Federal, conocido ayer, señala que esa facultad podrá ser ejercitada respecto de los oficiales superiores y oficiales jefes que, habiéndose acogido a los beneficios del artículo 163) del decreto-ley 3849/72 "Ley del personal policial", hubieran acumulado los años necesarios para que adicionados a los policiales, computen 25 años y 6 meses de servicios a la fecha antes mencionada.

También se establece que la cantidad de oficiales superiores y oficiales-jefes respecto de los cuales el Poder Ejecutivo podrá ejercitar el derecho de disponer el pase a situación de retiro obligatorio, no podrá exceder de 10 personas, debiendo dictarse el decreto respectivo dentro del plazo de vigencia del decreto-ley 2113/75 que será de cinco días hábiles a contar desde su publicación.

El personal policial que pase a situación de retiro obligatorio en virtud de lo dispuesto por este decreto-ley, percibirá un haber de retiro del 100% y tendrá derecho a que no se le formulen cargos de deudas por diferencias de aportes jubilatorios.

Esta autorización reviste carácter de extraordinaria y podrá ser ejercida por el Poder Ejecutivo dentro de plazos perfectamente delineados.

La Comuna de la Capital aumenta su presupuesto

Por decreto Nº 1962-75, se autorizó a la Municipalidad de la Capital a ampliar el presupuesto de gastos y cálculo de recursos aprobado oportunamente, hasta la suma de pesos 13.200.000.

El comisionado deberá dictar el decreto correspondiente y adecuar el crédito de las partidas conforme a la autorización otorgada.

Visita de un religioso musulmán

Continuarán hoy, mañana y pasado las reuniones de familia que organizó la Sociedad Arabe Islámica de Mendoza con motivo de la presencia en Mendoza de la autoridad religiosa musulmana, el Cheij Ibrahim Al Mansury, enviado por el Ministerio de Culto de la República Arabe de Egipto, y a quien le acompaña el señor Mohamed El Kadri, delegado del Centro Islámico de Buenos Aires.

Los visitantes participarán, junto a la grey islámica local, de los actos del "Sagrado Mes de Ramadán", que se realizan en la sede de la Sociedad Arabe Islámica. En los días arriba indicados se rezará, a las 21, la oración del Al Faranih, en la mezquita; a las 21.30, reunión de familias y lectura del Sagrado Corán.

Entidades culturales

Club Israelita Macabi. — El licenciado Jorge Brener dictará, en la sede de esta entidad, Avenida España 1930, dos conferencias. La primera tendrá lugar hoy a las 21, sobre "La discusión teórica sobre las soluciones a la cuestión judía". "¿Existe cuestión judía?", y la otra el jueves a la misma hora, sobre "transformación política y social desde principio de siglo hasta la actualidad en todo aquello que hace a la problemática judía".

Designan a un fiscal de la 3ª Circunscripción

La Intervención Federal emitió un decreto por el cual se designa al doctor Jorge Luis Geraiges como fiscal de la Primera Fiscalía de Instrucción, Correccional y Civil de la Tercera Circunscripción Judicial.

Point's BOUTIQUE FOR MEN

Vendemos Barato Porque Queremos!

PARA DAMAS:

CAMISAS de Jersey y Poplín, manga larga y corta ..... $	399,00
POLERA de jersey de seda, con cierre ..... $	199,00
REMERAS en algodón y tipo Chemise, manga corta ..... $	299,00

PARA CABALLEROS:

SLIP de LICRA, 12 colores ..... $	99,90
POLERAS, jersey de seda, doble $	299,00
CAMISAS de poplín y voile, 30 gustos, talle 36 al 42 ..... $	399,00
PANTALON KANSAS, talle 36 al 48, Jeans, Super oferta ..... $	599,00

MAGIO

SARMIENTO 51-TEL.292092-MZA.

15|9 F|15|9

Gasquet SUDAMERICANA S.A.

Cía. Sud. de Filtrado

cas

INFORMAMOS

a nuestras distinguidas clientelas que hemos trasladado nuestras oficinas, talleres y depósitos a un nuevo local, donde hemos centralizado nuestras actividades con el fin de atender con más eficacia sus necesidades referentes a:

— Filtros y placas filtrantes.
— Maquinarias para vendimia.
— Equipos de ultrarrefrigeración para tratamiento de vinos y mostos.
— Plantas completas de concentración, desulfitación y recuperación de aromas para mostos de uva, manzanas, cítricos, etc.
— Plantas de champanización y gasificación.
— Equipamiento de piletas.
— Movimiento de vinos y líquidos en general.
— Estudios completos de bodegas e instalaciones "llave en mano".

Rogamos registrar en sus agendas la nueva dirección y teléfonos donde serán atendidos deferentemente.

Tito Laciar 580 - Arenales 595 TEL. 262627
Villa Nueva - Guaymallén 262034

16|9|C|172|173|16|9|D

ATENCION INVERSORES:

Esta noticia es muy importante para todos aquellos que buscaban a alguien que hiciera algo por su dinero.

La Compañía Financiera que cuenta con el patrimonio más grande del País, hace lo mejor que se puede hacer por él. Cuidarlo y aumentarlo.

Sus depósitos contarán con la garantía de la Nación Argentina y el interés más provechoso para usted.

Venga a charlar y nos pondremos de acuerdo.

Será una conversación interesada.
Y usted saldrá beneficiado.
Venga a ganar.

CHRYSLER Compañía Financiera S.A.
Sarmiento 77 Mendoza.
Y también en Cerrito 866 8ºP. Capital.
25 de Mayo 66 4º P. Córdoba.
Córdoba 1452 4º P. Rosario.

AVISOS FUNEBRES

SEPELIOS

✝

ANTONIA BALDONI Vda. de RUGGERI

Q.E.P.D.

Falleció el 15-IX-1975

C.A.S.R. y B.P.

Sus hijos: Jacinto, Juan, Carolina, Angela, Yolanda, Domingo Luis y Ana; hijos políticos: Asunción, Sebastián, Luis Cogliati, Sixta Maya y Angel Vidolin; su hermana: Josefa; hermanos políticos, sobrinos, nietos, bisnietos y demás deudos, participan su fallecimiento e invitan al sepelio hoy a las 17, al cementerio de Guaymallén. Casa de duelo: Victoria 1192. Villa Nueva. - Servicio: Empresa Augusto Américo Zapata. San José. 16|9|C|401|16|9

✝ **ANTONIA BALDONI Vda. de RUGGERI. - Q.E.P.D. - Falleció el 15-IX-75. - C.A.S.R. y B.P.** Sus nietos: Hugo J. Luis V., María T. Fioretti, Ester Cogliatti, Jacinto A., Angel N., Cristina, Juan C., Graciela E., Mario E. Ruggeri, Angel N., José L., Raúl F., Magdalena, Rubén S., Manuele, José A., Adrián I., Mercedes R. Vidolín; nietos políticos: Rosa Amico, Nélida Donato, Antonio Elst, Eduardo Rico, Mirta Guajardo, Liliana Iudice y bisnietos, participan con dolor su fallecimiento e invitan al sepelio de sus restos. 16|9|F|82883|16|9

✝ **ANTONIA BALDONI VDA. DE RUGGERI - Q. E. P. D. - Falleció el 15 - IX - 1975. -** Sus nietos: Hugo J., Luis V., María T. Fioretti; nietos políticos: Rosa Amico, Nélida Donato, Antonio Elst y bisnietos y su amigo Tomás Donato, participan su fallecimiento e invitan al sepelio de sus restos. 16|9|F|92138|16|9

✝ **ANTONIA BALDONI VDA. DE RUGGERI - Q. E. P. D. - Falleció el 15 - IX - 1975. -** Sus sobrinos: Elena S. de Rodríguez, Amalia S. de Catón, Pierina S. de Obredor, Elta S. de Ramos, Carlos Sancochia, Mercedes S. de Vela, Guillermo Sancochia, Ana María S. de Peña, José Sancochia, Dora S. de Rez Masud, Griselda S. de Gómez y sus respectivas familias, participan con profundo dolor su fallecimiento e invitan al sepelio de sus restos. 16|9|C|359|16|9

✝ **ANTONIA BALDONI Vda. de RUGGERI. - Q.E.P.D. - Falleció el 15-IX-75. - C.A.S.R. y B.P.** Su hermana política Adelina Vda. de Ruggeri: sobrinos: Roberto, Reinaldo, Dante, Blanca de Ballarini, Armando y Carlos Ruggeri y sus respectivas filias., participan con profundo dolor su fallecimiento e invitan al sepelio de sus restos. 16|9|F|82883|16|9

✝ **ANTONIA BALDONI Vda. de RUGGERI. - Q.E.P.D. - Falleció el 15-IX-75. - C.A.S.R. y B.P.** Pierina de Obredor, Griselda de Gómez y Carlos Sancochia y sus respectivas filias., participan con dolor su fallecimiento e invitan al sepelio de sus restos. 16|9|C|404|16|9

✝ **ANTONIA BALDONI Vda. de RUGGERI. - Q.E.P.D. - Falleció el 15-IX-75. - C.A.S.R. y B.P.** Angel Manuele y filia., participan con dolor su fallecimiento e invitan al sepelio de sus restos. 16|9|F|82883|16|9

✝ **ANTONIA BALDONI Vda. de RUGGERI. - Q.E.P.D. - Falleció el 15-IX-75. - C.A.S.R. y B.P.** Antonio, Pedro y Ricardo Marsala y sus respectivas filias., participan su fallecimiento e invitan al sepelio de sus restos. 16|9|F|82883|16|9

✝ **ANTONIA BALDONI VDA. DE RUGGERI - Q. E. P. D. - Falleció el 15 - IX - 1975. -** Marcos Pasini y Filia., Juan Lucero y Filia. participan con profundo dolor el fallecimiento de la madre de su amigo Jacinto Ruggeri. 16|9|C|320|16|9

✝

PEDRO TELMO DAVILA

(Nono)

Falleció el 15-IX-1975

C.A.S.R. y B.P.

Su esposa: Rosa Parisi; sus hijos: Américo Charles, Celia Rosa, Juan Carlos y Luis Dante; hijos políticos: Arminda Vázquez, Osvaldo Barotti, Lola Báez y Blanca Santos; nietos: Nelson Oscar, Daniel y Viviana Dávila, Raúl y Telly Barotti, María de los Angeles y Walter Dávila, Gabriel, Alejandra, Sergio y Elizabeth Dávila; hermanos: Juan Eulalio, Clara y Evaristo; hermanos políticos; sobrinos y demás familiares participan su fallecimiento, e invitan al sepelio de sus restos al cementerio de la Capital, hoy a las 10.30 hs. Casa mortuoria: Calle Almirante Brown 1468, Godoy Cruz. Servicio: Cochería Timonieri, Calderón y López - Maipú. 16|9|F|82892|16|9

✝ **PEDRO TELMO DAVILA. - Q. E. P. D. - Falleció el 15-IX-1975. - C. A. S. R. y B. P. -** Su hermana política: Julia Videla Vda. de Sosa; sus sobrinos: Héctor, Elba y Silvia Sosa; sobrinos políticos: Raquel Tobar, Ramón Rosales y Argentino Barotti, participan su fallecimiento, e invitan al sepelio de sus restos. 16|9|F|82893|16|9

✝ **PEDRO TELMO DAVILA. - Q. E. P. D. - Falleció el 15-IX-1975. - C. A. S. R. y B. P. -** Barotti Hnos. participa con profundo pesar el fallecimiento del señor padre político de su principal, señor Osvaldo Barotti, e invita al sepelio de sus restos. 16|9|F|82893|16|9

✝ **PEDRO TELMO DAVILA. - Q. E. P. D. - Falleció el 15-IX-1975. - C. A. S. R. y B. P. -** Fernando J. Marí y familia, participan con profundo pesar el fallecimiento de su dilecto amigo, e invitan al sepelio de sus restos. 16|9|C|398|16|9

✝ **PEDRO TELMO DAVILA - Q. E.P.D. - Falleció el 15-IX-75** Francisco del Pozo y Filia., participan con profundo dolor su fallecimiento e invitan al sepelio de sus restos. 16|9|C|366|16|9

✝ **Hermana ROSALIA MARIA ROCHE - Q.E.P.D. - Se durmió en la paz del Señor el 15-IX-75.** Sus hermanos: doctor Carlos Roche y doctor Juan J. Roche; hermanas políticas, sobrinos y demás familiares, participan con profundo pesar su fallecimiento e invitan al sepelio de sus restos. 16|9|F|82891|16|9

✝

Hermana ROSALIA MARIA ROCHE

Q.E.P.D.

Se durmió en la paz de Señor el 15-IX-75

Sus hermanas de Congregación de las casas de Rodeo del Medio, Ciudad de Mendoza y Luján de Cuyo, comunican con gran dolor, pero al mismo tiempo con edificación, el fallecimiento de la que fue una ejemplar religiosa y educadora, e invitan a la misa de cuerpo presente que se realizará en la capilla del colegio, a las 9.30 horas, y al posterior sepelio de sus restos en el cementerio de Rodeo del Medio, hoy a las 10.30. Casa de duelo: Carril Nacional 103, Rodeo del Medio. Servicio: Cochería Timonieri, Calderón y López, Maipú. 16|9|F|82890|16|9

✝ **Hermana ROSALIA MARIA ROCHE - Q.E.P.D. - Se durmió en la paz del Señor el 15-IX-75.** El personal docente del Colegio María Auxiliadora, participa con resignación cristiana el dolor causado por la muerte de la hermana Rosalía, e invita a la misa que se realizará hoy, a las 9.30, para rogar por su alma. 16|9|F|82891|16|9

✝ **Hermana ROSALIA MARIA ROCHE - Q.E.P.D. - Se durmió en la paz del Señor el 15-IX-75.** La Comisión de Padres y Madres del Colegio María Auxiliadora de Rodeo del Medio, participan con hondo pesar el fallecimiento de una de las educadoras de sus hijas, e invitan a rogar por el descanso de su alma en la misa que se celebrará hoy, a las 9.30, en la capilla del Colegio. 16|9|F|82891|16|9

✝ **Hermana ROSALIA MARIA ROCHE - Q.E.P.D. - Se durmió en la paz del Señor el 15-IX-75.** Las ex alumnas del Colegio María Auxiliadora de Rodeo del Medio, participan con gran pesar el fallecimiento de la que supo educarlas con su bondad y abnegación. 16|9|F|82891|16|9

✝ **Hermana ROSALIA MARIA ROCHE - Q.E.P.D. - Se durmió en la paz del Señor el 15-IX-75.** Las alumnas del curso secundario, del Colegio María Auxiliadora de Rodeo del Medio, participan con gran pesar el fallecimiento de la hermana Rosalía, modelo de entrega y sacrificio a Dios y a sus semejantes. 16|9|F|82891|16|9

✝ **Hermana ROSALIA MARIA ROCHE - Q.E.P.D. - Se durmió en la paz del Señor el 15-IX-75.** Las alumnas de la sección primaria del Colegio María Auxiliadora de Rodeo del Medio, participan el fallecimiento de la querida hermana Rosalía y elevan una oración al Creador por la que fuera su dulce amiga. 16|9|F|82891|16|9

✝ **Hermana ROSALIA MARIA ROCHE - Q.E.P.D. - Se durmió en la paz del Señor el 15-IX-75.** Las Jóvenes Apostólicas Marianas del Colegio María Auxiliadora de Rodeo del Medio, con mucha aflicción participan el fallecimiento de quien consolidó la unión del grupo con el ofrecimiento de sus sacrificios y oraciones. 16|9|F|82891|16|9

✝ **Hermana ROSALIA MARIA ROCHE - Q.E.P.D. - Se durmió en la paz del Señor el 15-IX-75.** El Instituto Secundario "Rodeo del Medio", participa su fallecimiento y ruega elevar una plegaria en su memoria. 16|9|C|324|16|9

✝ **BUENAVENTURA OLCINA. - Q. E. P. D. - Falleció el 15-IX-1975. - C.A.S.R. y B.P. -** Su desconsolada esposa, Angela E. Andino de Olcina; hija, Yolanda Olcina de Blanco; hermanos: Arsenia O. de Martí, Cándida O. de Abeiro, Alberto Olcina; nietitos: Gabriel, Walter y Javier Blanco; hermanos políticos, sobrinos y demás deudos, participan su fallecimiento e invitan al sepelio, hoy a las 11 hs., al cementerio de Godoy Cruz. Casa de duelo: Huaipa 335, Godoy Cruz. Servicio: Casa Flores. 16|9|C|402|16|9

✝ **BUENAVENTURA OLCINA. - Q. E. P. D. - Falleció el 15-IX-1975. - C.A.S.R. y B.P. -** Su sobrina ahijada, Ana Abeiro de Barrera y Roberto Barrera y Filia., participan su fallecimiento e invitan al sepelio de sus restos. 16|9|C|394|16|9

✝ **BUENAVENTURA OLSINA. - Q.E.P.D. - Falleció el 15-IX-75** Su hermano político: Gaspar Ruiz; sus sobrinos, Douglas Ruiz y filia., Alicia Ruiz de Masera y filia. y Raquel Ruiz de Romano y filia., participan su fallecimiento e invitan al sepelio de sus restos. 16|9|F|91093|16|9

✝ **BUENAVENTURA OLCINA. - Q. E. P. D. - Falleció el 15-IX-1975. - C.A.S.R. y B.P. -** Policlínico Cuyo, Y.P.F., Administración Mendoza, personal médico, técnicos, enfermeros, administrativos y contratados, participan el fallecimiento del hermano del señor Sub-administrador, don Roberto Olcina, e invitan al sepelio de sus restos. 16|9|C|178|16|9

✝ **BUENAVENTURA OLCINA. - Q. E. P. D. - Falleció el 15-IX-1975. - C.A.S.R. y B.P. -** Sus vecinos, Filas. de: Arruza, Sosa, González y Gutiérrez, participan con hondo pesar su fallecimiento e invitan al sepelio de sus restos. 16|9|C|390|16|9

✝ **MARIA TOPAN DE GREGGIO. Q.E.P.D. Falleció el 15-IX-75.** Sus hijos, Rosa y José Greggio; hija política, Redenta Masiero de Greggio; nietos, bisnietos y demás familiares participan su fallecimiento y que sus restos serán trasladados a San Juan, dondeserán inhumados hoy. Casa de duelo: Juan de Dios Jofré 285, Desamparados, San Juan. 16|9|F|91076|16|9

✝ **MARIA TOPAN DE GREGGIO. Q.E.P.D. Falleció el 15-IX-75.** El personal de Crédito Mágico S.R.L., participa con profundo dolor el fallecimiento de la madre de su compañero José Greggio y que sus restos serán inhumados en la ciudad de San Juan. 16|9|C|327|16|9

✝ **MARIA TOPAN DE GREGGIO. Q.E.P.D. Falleció el 15-IX-75.** Los socios de Crédito Mágico S.R.L., participan con profundo dolor el fallecimiento de la madre de su colaborador, José Greggio y que sus restos serán inhumados en la ciudad de San Juan 16|9|C|327|16|9

✝ **ORLANDO ANTONIO ACTIS. - Q.E.P.D. - Falleció el 15-IX-75.** Su esposa: Alcira Cano de Actis; madre: Ana Vinchirutti Vda. de Actis; hermanos: Gumersindo, Duvilio, Danilo, Abella y Lilia; hermanos políticos: Celia de Angelis, Isolina Bordón, Vicente Russo, Irene Cremonessi, Oscar Ramos; sobrinos y demás deudos participan su fallecimiento, e invitan al sepelio de sus restos que se efectuará hoy, a las 16 horas, en el cementerio de la Capital. Casa de duelo: Gualberto Godoy 56, Dorrego, Guaymallén. Servicio: Cochería Valverde, San Martín 2701 - Mendoza. 16|9|C|403|16|9

✝ **ORLANDO A. ACTIS. - Q. E. P. D. - Falleció el 15-IX-75. -** Alejandro Ardebol y filia., José L. Sosa y filia., participan el fallecimiento del hermano del amigo y vecino Danilo Actis e invitan al sepelio de sus restos. 16|9|C|397|16|9

✝ **BENITA MAFALDA SANTOS VDA. DE CASTILLO. - Q. E. P. D. - Falleció el 15-IX-75. - C.A.S.R. y B.P. -** Sus desconsolados hijos: Marta, Francisca, Amelia, Edmundo, Eduardo, Dolores, Rosario, Héctor y José Castillo; hijos políticos: Antonio García, José Ausina, Rosa Castro, Mafalda Alaniz, Carmelo Chaar, Ricardo Allende y Coca Roldán, primos, sobrinos, nietos, bisnietos y demás deudos participan su fallecimiento, e invitan al sepelio que se efectuará hoy a las 18 hs. en el cementerio de la Capital. Casa mortuoria: Independencia 1105. Las Heras. Servicio. Cochería San Miguel. 16|9|C|405|16|9

✝ **AMELIA DEL CARMEN VERA DE AGÜERO. - Q. E. P. D. Falleció el 15-IX-1975. -** La Asociación Mutual del Personal de Bodegas y Viñedos Peñaflor S.A.A.I.C. Mendoza, participa con profundo dolor el fallecimiento de la Sra. esposa de su asociado Nicolás Cristóbal Agüero e invita al sepelio de sus restos. 16|9|F|82894|16|9

PARTICIPACIONES

✝

DOMINGA MARQUEZ Vda. de SOSA

Q. E. P. D.

Falleció el 14-IX-1975

Sus hijos: Arístides, Dominga y Margarita; sus hijos políticos: Julia, Josefa, Armando y Antonio; sus nietos: Margarita, Lidia, Beatriz, Angélica, Evita, Antonio, Carlos, Héctor, Miguel, Jorge, Arístides, Mabel, Mirtha, Noemí, Andrés, Porota, Nelly, Quino y Antonio; sus nietos políticos: Elisa, Floro, Daniel, Pocho, Elvira, Alejandro y Juan, futuro nieto político: Roberto; sobrinos y bisnietos y demás familiares, participan con pesar su fallecimiento y que sus restos fueron inhumados en el día de ayer en el cementerio de Buen Orden, San Martín. Casa de duelo: Calle 1 s.n., lotes Ferrisi, San Martín. 16|9|F|82884|16|9

✝ **DOMINGA MARQUEZ VDA. DE SOSA. - Q. E. P. D. - Falleció el 14-IX-1975. -** Filomena C. de Olaguibet, Héctor, Armando, Víctor, Oggar Olaguibet, Amalia Vda. de Herrera y sus respectivas filias. y Blanca de los Dolores e hijos, participan con pesar el fallecimiento de la madre de su vecino y amigo Coco y que sus restos fueron inhumados en el día de ayer. 16|9|F|82885|16|9

✝ **BERNARDO BARCELO - Q. E. P. - Falleció el 14-IX-1975.** Mariano Arenas y Filia., Celestino Zenocrati e hijos, participan el fallecimiento del padre de sus íntimos amigos Jos y Bernardo y que sus restos fueron inhumados ayer. 15|9|C|204-205|16|9|AD

✝ **BERNARDO BARCELO - Q.E. P.D. - Falleció el 14-IX-75. -** Teresa y Jesús Valverde, participan el fallecimiento del padre de sus dilectos amigos José y Bernardo y que sus restos fueron inhumados ayer. 16|9|F|90926|16|9

✝ **BERNARDO BARCELO. - Q.E. P.D. - Falleció el 14-IX-75. -** Juan Fernández Rubio y Filia., participan con profundo pesar su fallecimiento y que sus restos fueron inhumados en el día de ayer en el cementerio de Tunuyán. 16|9|F|82831|16|9

✝ **BERNARDO BARCELO. - Q.E. P.D. - Falleció el 14-IX-75. -** Personal de Casa Fernández, participa el fallecimiento del tío de su compañero de tareas, José Darder, y que sus restos fueron inhumados en el día de ayer. 16|9|F|82881|16|9

✝ **BERNARDO BARCELO. - Q.E. P.D. - Falleció el 14-IX-75. -** María Elena Viano y Ana María Sanjulián, participan el fallecimiento del tío de su amiga Margarita de Berlanga, y que sus restos fueron inhumados en el día de ayer, en el cementerio de Tunuyán. 16|9|F|82881|16|9

✝ **BERNARDO BARCELO. - Q.E. P.D. - Falleció el 14-IX-75. -** María G. de Serrano, Aldo Serrano y Filia., y José Serrano y Filia., participan su fallecimiento y que sus restos fueron inhumados en el día de ayer, en el cementerio de Tunuyán. 16|9|F|82881|16|9

✝ **BERNARDO BARCELO. - Q. E. P. D. - Falleció el 14-IX-75. -** Gabriel Bauzá y filia., Antonio Bauzá y filia., Miguel Bauzá y filia., y Salvador Barbera y filia., participan con hondo pesar el fallecimiento de su dilecto amigo y que sus restos fueron inhumados en el día de ayer en el cementerio de Tunuyán. 16|9|F|8286|16|9

✝ **MILKA MARIA VOYVODICH DE GIL. - Q. E. P. D. - Falleció el 14-IX-1975. -** Los empleados internos y repartidores de la R. S. Hijos de Emilio Isuani, participan con profundo pesar el fallecimiento de la hermana de su compañero de trabajo, Sr. Francisco Moreno y que sus restos fueron inhumados ayer en el Cementerio de la Capital. 16|9|C|227|16|9

✝ **MILKA MARIA VOYVODICH DE GIL. - Q. E. P. D. - Falleció el 14-IX-1975. -** La Razón Social Hijos de Emilio Isuani, participa con pesar el fallecimiento de la hermana de su digno colaborador señor Francisco Moreno, y que sus restos fueron inhumados en el día de ayer en el Cementerio de la Capital. 16|8|C|336|16|9

✝ **MILKA MARIA VOYVODICH DE GIL. - Q. E. P. D. - Falleció el 14-IX-1975. -** Manuel Francisco Herraiz y Filia., participan con profundo pesar su fallecimiento y que sus restos fueron inhumados ayer. 16|9|F|92141|16|9

✝ **LAURA BAGORDA de MICOLI. Q.E.P.D. - Falleció el 13-IX-75.** Benvenuto S.A.C.I. La Campagnola, participa con pesar el fallecimiento de la esposa del Sr. Honorato Micoli, y que sus restos fueron inhumados en el cementerio de Buen Orden, San Martín. 16|9|F|82887|16|9

✝ **LAURA BAGORDA de MICOLI. Q.E.P.D. - Falleció el 13-IX-75.** Empleados de Benvenuto S.A. C.I. La Campagnola: Ingeniero Donald L. Funes, Angel Degiorgi, Julio Penin, Ernesto Canciani, Teresa De Ceneri, Manuel Saróffi, Angela de Casabene, Emir de Riveros, Renato Ottone, Santiago Carrasco, Modesto González, Nicolás Abraham, José Saponaro, Nelly Apablaza, Oscar Guiñazú, y Enrique Perusset, participan con pesar el fallecimiento de la esposa de su amigo, Honorato Micoli, y que sus restos fueron inhumados en el cementerio de Buen Orden, San Martín. 16|9|F|82888|16|9

✝ **FRANCISCO SIMON (Tío Rojo) - Q. E. P. D. - Falleció el 14-IX-1975 -** José Martínez, Concepción Vda. de Calderón, Francisco Centorbi, Jorge Slaibe, Luis Centorbi participan con profundo dolor su fallecimiento y que sus restos fueron inhumados en el cementerio de Rivadavia. 16|8|C|336|16|9

✝ **FRANCISCO SIMON. - Q. E P. D. - Falleció el 14-IX-75.** Francisco Centorbi y filia., Jorge Slaibe y filia., participan su fallecimiento, y que sus restos fueron inhumados el día 14-9-75, en el cementerio de Rivadavia. 16|9|C|396|16|9

✝ **NICOLAS SAEZ - Q. E. P. D. - Falleció el 14-IX-1975 -** La Compañía Sud Americana de Cemento Portland, Juan Minetti e hijos Ltda. S. A. participa con profundo pesar el fallecimiento de su digno colaborador, cuyos restos fueron inhumados ayer. 16|9|C|179|16|9

✝ **FILOMENA MORALES de ESCOBAR. - Q.E.P.D. - Falleció el 14-IX-1975. -** El Sindicato Vendedores de Diarios de Zona Valle de Uco, participa el fallecimiento de la madre de su amigo y compañero, Cipriano Escobar, y que sus restos fueron inhumados en el día de ayer en el cementerio de Godoy Cruz. 16|9|F|82882|16|9

✝ **MARCOS GONZALEZ. - Q.E.P. D. - Falleció el 13-IX-1975. -** Médicos y compañeros del Servicio de Rayos X del Policlínico Ferroviario Mendoza, participan con profundo dolor el fallecimiento del señor padre de su compañera Paula González. 16|9|C|393|16|9

✡ **MOUIS SABAH - Q. E. P. D. Falleció el 14 - IX - 75. -** Alberto Holzheker y Filia. participan con profundo pesar su fallecimiento y que sus restos fueron inhumados en el cementerio Sefaradi. 16|9|F|92139|16|9

✡ **MOUIS SABAH - Q. E. P. D. Falleció el 14 - IX - 75. -** El directorio y personal de Independencia Propiedad Horizontal S.A. Inmobiliaria, participan con pesar el fallecimiento del padre de sus colaboradores y amigos: Jacinta Sabah y Pedro O. Doctorovich, y que sus restos fueron inhumados el día 14-IX-75. 16|9|F|90879|16|9

✡ **MOUIS SABAH - Q. E. P. D. Falleció el 14 - IX - 75. -** El personal del Servicio de Psiquiatría de la Dción. Pcial. del Menor, participa el fallecimiento del padre de su compañera Lic. Beatriz Sabah de Scherbovsky y que sus restos fueron inhumados el día 14-IX-75. 16|9|C|387|16|9

✡ **MOUIS SABAH - Q. E. P. D. Falleció el 14 - IX - 75. -** Aarón y Sandra Milstein participan con profundo dolor el fallecimiento del padre de su amiga Negrita y que sus restos fueron inhumados en el cementerio Israelita Sefaradi. 16|9|C|203|16|9

✡ **MOUIS SABAH - Q. E. P. D. Falleció el 14 - IX - 75. -** José Milstein, Aarón Milstein y Filia., José Sitzerman y Filia. y Víctor Milstein y Filia. participan con profundo pesar el fallecimiento del padre de su amiga Negrita y que sus restos fueron inhumados en el cementerio Sefaradi. 16|9|C|243|16|9

✡ **MOUIS SABAH - Q. E. P. D. Falleció el 14 - IX - 75. -** Berta Renetur de Cohón Birman, Moisés Burstein y Filia., Natalio Roiz y filia., Felipe Brodsky y Filia., León Bril y Filia. y Carlos H. Cucher y Filia. participan con dolor el fallecimiento del padre de sus amigos Jacinta Sabah y Pedro O. Doctorovich y que sus restos fueron inhumados el día 14-IX-75. 16|9|F|90879|16|9

✝ **Dr. MARIO NICOLAS MATILLA. - Q.E.P.D. - Falleció el 16-IX-71. -** Al cumplirse el cuarto aniversario de su fallecimiento, su esposa e hijas lo recuerdan con cariño, y ruegan a familiares y amistades elevar una oración a su querida memoria. 16|9|F|90843|16|9

✝ **ANA MARIA BIRITOS. - Q.E. P.D. - Falleció el 16-IX-73. -** Sus familiares, ruegan una plegaria, con motivo de cumplirse el 2do. aniversario de su fallecimiento. 16|9|C|247|16|9

☪

MAHOMED YOUSSEP SOUKANI

Q.E.P.D.

Falleció el 6-VIII-75

Su esposa, hijos, hijos políticos y nietos, ruegan a familiares y amigos, elevar una oración en su memoria, al cumplirse 40 días de su fallecimiento. 16|9|F|82889|16|9

MISAS Y FUNERALES

✝

Dr. PASTOR LEOPOLDO PAEZ

Q.E.P.D.

Falleció trágicamente el 17-VIII-1975

Su esposa, hijos, padres y hermanos, invitan a la misa que, para rogar por el eterno descanso de su alma, se oficiará mañana, a las 19.30 horas, en la Parroquia de de los Dolores. Granaderos 1643. Ciudad. 16|9|C|169|16|9

✝ **ROQUE INRI DULAR. - Q.E. P.D. - Falleció el 17-IX-60. -** Su esposa, hijos y nietos, invitan a la misa, que se oficiará en la Parroquia de La Merced, Montecaseros 1647, el día 17 del corriente, a las 19 horas, al cumplirse el 15º aniversario de su fallecimiento. Favor que agradecerán íntimamente. 16|9|C|246|16|9

✝ **FRANCISCO MAZZUCA. - Q.E. P.D. - Falleció el 17-IX-71. -** Su esposa, invita a la misa comunitaria que se celebrará el miércoles 17, a las 20 hs., en la Parroquia del Sagrado Corazón de María, Martín Zapata esq. Rodríguez. 16|9|C|400|16|9

✝ **GRACIELA GUERRERO DOÑA. - Q.E.P.D. - Falleció el 12-III-75. -** Sus familiares y amigos, invitan a la misa que, para rogar por el eterno descanso de su alma, se oficiará hoy, a las 19.30 horas, en la capilla del Colegio Nuestra Señora de la Misericordia. 16|9|C|395|16|9

AGRADECIMIENTOS

✝

AMALIA G. V. DE MARTINEZ

Q. E. P. D.

Falleció el 12-IX-1975

Sus hijos, nietos y demás familiares, agradecen íntimamente a amigos, vecinos Barrio Flor de Cuyo y a todas aquellas personas que de una forma u otra hicieron llegar sus expresiones de condolencia, asistencia al velatorio y acompañamiento de sus restos a su última morada. 16|9|C|156|16|9

✝ **ISAURA CLARA ROSAS (Kity) Q. E. P. D. - Falleció el 12-IX-75 - C.A.S.R. y B.P. -** Sus padres, hermanos, hermanas políticas, tíos, sobrinos, primos y demás familiares, agradecen a inspector seccional, directivos, docentes, celadoras, alumnos, comisión cooperadora y club de madres de la escuela Nº 57, Julio L. Aguirre, amigos, vecinos, alumnos particulares, padres, cura párroco y demás colaboradores de la parroquia Espíritu Santo, emisoras locales y todas aquellos que hicieron llegar sus expresiones de condolencia, ofrendas florales, telegramas, asistencia al velatorio y acompañamiento de los restos de la querida Kity, hasta su última morada y a todas aquellas personas que de un modo u otro vivieron junto a ella momentos de tanto dolor. 16|9|C|16|16|9

ORACIONES

✝ **MIGUEL MAUAD. - Q. E. P. D. - Falleció el 16-IX-1959. -** Al cumplirse el 16º aniversario de su fallecimiento, su esposa, hijos, hijos políticos, nietos, hermanas y sobrinos, ruegan elevar una oración a su querida memoria. 16|9|F|90877|16|9

✝ **CONCEPCION N. de MORABITO. - Q.E.P.D. - Falleció el 16-IX-74. -** Ercilia G. de Acevedo, ruega a familiares y amigos, eleven una oración en memoria del descanso del alma de su querida amiga, al cumplirse el 1er. aniversario de su fallecimiento. 16|9|C|225|16|9

RECORDATORIOS

✝

CONCEPCION NAVARRIA DE MORABITO

Q. E. P. D.

Falleció el 16-IX-74

Su esposo, hijos, nietos, al cumplirse el primer aniversario de su desaparición, invitan a familiares, vecinos, amigos, al homenaje que se rendirá a su querida e inolvidable memoria, en el cementerio de la Capital, a las 17 hs. Favor que agradecerán. 16|9|C|399|16|9

Aeronáutica provincial (III)

Turbo-hélice de gran capacidad y performance, Presurizados, con capacidad para 14/20 pasajeros. Similar a esta aeronave aspira poseer la DPA.

TAM: Los hechos demuestran la necesidad de equipamiento

La afirmación del director provincial de Aeronáutica, señor Ricardo Badala fue terminante y conducente a la reflexión: "Dentro de 60 días ya no podrá operar más el helicóptero y uno de los aviones. En consecuencia quedarán 2 aeronaves para cumplir todos los requerimientos que se formulen, debe considerarse que en forma promedio un avión está siempre en mantenimiento".

"Las horas útiles de vuelo de los aviones puede resumirse: dos con 400 horas; 1 con 50 y una con 1.650; para el helicóptero, 15. Aun cuando todo el material estuviese con muchas horas de remanente, convendría hacerse el siguiente interrogante si conviene seguir operando a los costos actuales de la aeronafta $ 16,00 en lugar de reponer el material por aviones turbo-hélice que consumen kerosene JP1 y JP4, cuyo costo es de $ 2,00 por litro".

"Si se analizan en extensión las cifras de rendimientos y costos y agregamos la necesidad de afirmar a TAM como empresa del Estado cubriendo un amplio espectro de un mercado local o interprovincial de líneas aéreas sin competencia; proponiendo la intensificación de corrientes turísticas para y desde Mendoza, además de los que se desprenden de los objetivos naturales de la DPA, no dejan dudas de ningún tipo sobre los beneficios que sería el cambio".

El cuadro confeccionado por la DPA, de comparaciones de costos, avala los conceptos del titular del organismo provincial.

Cuadro comparativo sobre una hora de vuelo

Items	Avión a Pistón	Avión turbo-hélice
Vida útil	1.500 horas	4.000 horas
Combustibles	$ 2.500	$ 525
Lubricantes	$ 30	-,-
Repuestos	$ 50	$ 20
Mantenimiento	$ 50	$ 30
Reparación motores	$ 300	$ 25
TOTALES	$ 2.990	$ 600

Otras cifras con guarismos significativos —para el panel de interlocutores: Ricardo Badala, Adolfo Gutiérrez, Ricardo Mattolini y Ernesto Maass — otorgan los parámetros que se trazan sobre un vuelo de ida y vuelta a Buenos Aires.

"Un turbo-hélice tiene un costo por viaje de $ 2.400 con un promedio por pasajero —sobre ocho plazas— de $ 300. El de pistón —5 plazas— $ 19.435, por pasajero $ 3.887".

"El costo de un avión a pistón es de $ 10.200.000 contra $ 36.800.000 del turbo-hélice. Diferencia mayor costo avión turbo-hélice $ 26.600.000. Ahorro costo operativo con avión turbo en 6.000 horas, cuatro años de actividad 14.676.000".

"Se demuestra que el avión turbo-hélice se amortiza en menos de cuatro años por la diferencia de la economía operativa. La financiación de las fábricas para este tipo de aeronaves es del orden de los cinco a siete años".

Actividad educacional

Cooperadoras escolares. — Para el sábado a las 17, en el local de Bandera de los Andes 656, de San José, Guaymallén, se ha invitado a los miembros de las cooperadoras de las escuelas del departamento. Se tratará sobre la formación de una federación de cooperadoras y solicitud de distribución del presupuesto oficial antes de la finalización del presente período lectivo.

Escuela "José Hernández". — A inspectores, directores, docentes y ex alumnos de la señora Dora Zardain de Viano, se ha invitado al acto en su agasajo que se realizará en el local escolar el viernes a las 18, con motivo de su jubilación.

Escuela "República del Ecuador". — En este establecimiento se dictó ayer una charla sobre vacunación, a los padres de los alumnos. El acto contó con el auspicio del Ministerio de Bienestar Social de la provincia.

Docente Jubilado. — Tras prolongada y profícua labor en el magisterio, ha obtenido su jubilación mientras ejercía las funciones de director de la escuela "José Bolaños", de San Martín, el señor Agustín Ponce. Obtuvo el título de maestro en 1932 en la escuela Normal de San Luis y desde el año siguiente ejerce la docencia. En primer término en la escuela "Elisa L. de Zapata", de La Paz y luego en la "Ernesto Ramírez", de Bowen, "Pedro Pascual Segura", de la misma localidad y más tarde en la escuela "General San Martín", de San Martín. En 1950 pasó a ejercer la dirección de la escuela de la cual ahora se retira. Con ese motivo fue objeto de un agasajo al que asistieron autoridades municipales, docentes y alumnos.

Promoción automática. — El El Centro Cultural del Magisterio Nacional "Pablo Pizzurno", ha organizado, con el auspicio de la Supervisión de Escuelas Nacionales, un curso sobre "Promoción automática" destinado a docentes del primer ciclo del nivel primario y personal directivo. Las inscripciones se realizarán hasta el 19, de 9 a 11 y de 16 a 18, en Supervisión Seccional. Las clases comenzarán el 22 a las 18 en la biblioteca "General San Martín".

Educación musical. — Mañana a las 10, en la escuela "Edmundo de Amicis", se reunirá la inspectora de educación musical, sección A, con los docentes de la especialidad.

Suplencias nacionales. — Supervisión de Escuelas Nacionales ofrece una suplencia de educación física y una de jardín de infantes, para la escuela Nº 92, de jornada completa, de La Paz. Los interesados deben presentarse en Belgrano 923, de 8 a 12.

Escuela "Juan José Viamonte" La comisión pro inauguración, de esta escuela, ha invitado a los ex directores y ex maestros a llamar a los teléfonos 290997, 260340, 972904.

Remplazos en escuelas primarias

Hoy se ofrecerán remplazos en las siguientes escuelas:

—Nº 29, "Julio César Raffo de la Reta", a las 10, dos cargos con 8,5 puntos.

—Nº 51, "Guillermo Rawson", de Godoy Cruz, a las 10, de enseñanza común, con 9,56 puntos.

—Nº 85, "Manuel Videla", de Rodeo de la Cruz, a las 10, de enseñanza común, con 25 puntos.

—Nº 126 "Francisco J. Moyano", de El Borbollón, Las Heras, a las 10, de enseñanza común, con 13,079 puntos.

—Nº 157, "Lisandro Aguirre", de Maipú, a las 10, de enseñanza común, con 19,22 puntos.

—Nº 159, "Procesa Sarmiento", de Coquimbito, Maipú, a las 10, de enseñanza común, con el máximo puntaje.

—Nº 202, "JJuan José Paso", de Luján, a las 13.30, de enseñanza común, con 8,5 puntos.

—Nº 203, "Teresa O'Connor", de Chacras de Coria, a las 13,30, de enseñanza común, con 10,91 puntos.

—Nº 254, "Juval Pompilio Benavídez", de Colonia Alto Montecaseros, San Martín, de enseñanza común, a las 9.30.

—Nº 288, "Isaac M. Chavarría", de Medrano, Rivadavia, a las 14, de enseñanza común, turno tarde.

—Nº 361, "José Hernández", de Tunuyán, a las 10, tres cargos de enseñanza común.

—Nº 17, "Hipólito Yrigoyen", a las 11, de música, con el máximo puntaje.

—Nº 4-I-"Godoy Cruz", de Godoy Cruz, a las 10, de jardín de infantes.

—Nº 311, "Primera Junta", de La Paz, mañana, a las 11, de dibujo.

—Nº 404, "Lucila Barrionuevo de Bombal", de La Carrera, Tupungato, hoy a las 11, de enseñanza común, con 9,56 puntos.

Diferencia de sueldo. — La tesorería de la Dirección General de Escuelas, comunicó que se encuentra para el pago el expediente Nº 2014/56, planillas complementarias de diferencia de sueldo año 1974.

S.U.T.E. — A los miembros del secretariado de Capital, se ha citado a reunión, para hoy, a las 18.

Se inició la Semana de Solidaridad Estudiantil

Con una entusiasta y masiva participación de jóvenes dieron comienzo ayer los actos de la Primera Semana de Solidaridad Estudiantil por una Generación de Amigos, organizada por la comisión de enlaces de centros de estudiantes de la Universidad Nacional de Cuyo y Universidad Tecnológica Nacional.

El centro deportivo universitario, ubicado s

Servicios sociales de la Policía

SAN RAFAEL. — Fue celebrado el primer aniversario de la implantación de los servicios Sociales de Unidad Regional II de Policía. Se realizó una misa en la Iglesia de Nuestra Señora de Luján que fue oficiada por el capellán policial padre Angel Urquizu, y a las 12 hubo un vino de honor en la sede de esos servicios.

Los actos contaron con la concurrencia del jefe de Unidad Regional II, comisario mayor Armando Pacheco Talcuenca; del jefe de los Servicios Sociales de la Provincia, comisario inspector Roberto Dante Porta, y el delegado de Sanidad de esos Servicios en San Rafael, doctor Jorge Sabez; jefes de las diferentes comisarías y personal.

Fiesta patria chilena será celebrada el 18

SAN RAFAEL. — Organizados por el Consulado de Chile en San Rafael, el 18 del corriente se realizarán diversos actos con motivo de celebrar la república de Chile, su efemérides patria.

A las 10, en ese día el cónsul de Chile y los residentes chilenos concurrirán a la Municipalidad para saludar al comisionado en su despacho; a las 10.30, en la plaza San Martín serán entonados los himnos patrios de la Argentina y Chile por la banda de música de la Policía; seguidamente se rendirá homenaje al Libertador, general José de San Martín con la colocación de una ofrenda floral al pie del monumento y luego pronunciará palabras alusivas, el cónsul de Chile en San Rafael, señor Pedro Muzzio.

Finalmente, a las 11.15 en la catedral de San Rafael, se rezará una misa para rogar por los chilenos fallecidos en la zona.

San Rafael

Visitó la escuela "Pascual Iaccarini" a la que entregó un subsidio de $ 100.000 para la bodega de la planta piloto.

Busacca prometió amplio apoyo al Parque Industrial

SAN RAFAEL. — El comisionado municipal, señor Chafi Félix, recibió en la mañana de ayer (lunes), la visita del vicepresidente primero de la Cámara de Diputados de la Nación, doctor Salvador Bussacca, que se encuentra en el departamento desde el sábado. El nombrado legislador, miembro del Frente Justicialista de Liberación por el Partido Popular Cristiano, concurrió acompañado por dirigentes locales de esa agrupación política.

Durante la conversación, el señor Félix interesó al doctor Bussacca respecto de proyectos que tienen relevante importancia para San Rafael. Ellos son el Parque Industrial de San Rafael y el plan de viviendas populares para el sector rural del departamento.

A fin de ampliar detalles de ambos proyectos, participaron también de la reunión el secretario de Obras Públicas, señor Pedro Esteban Lázaro; el director de Obras Públicas, arquitecto Fernando Marín; el jefe de Planeamiento y Urbanismo, arquitecto Héctor Tenutta, y el titular de Estudios y Proyectos, arquitecto Raúl Llorente, quienes hicieron conocer los alcances, propósitos y proyecciones del Parque Industrial, por lo que se le reclamó su apoyo y mediación ante distintos organismos nacionales donde se están realizando gestiones para concretar el proyecto, tales como Consejo Agrario Nacional, Ministerio de Economía de la Nación y Comando General del Ejército Argentino.

También se le explicó en detalles los alcances del plan de viviendas para habitantes de los distritos, que está fundamentado principalmente en evitar el éxodo de los pobladores rurales hacia el centro de la ciudad.

El doctor Bussacca se mostró vivamente interesado en el proyecto del Parque Industrial, tema sobre el que comentó extensamente con los técnicos de la Comuna, como así también compartió los objetivos del plan viviendas rurales y para ambas iniciativas prometió su amplio apoyo. Al respecto, la Secretaría de Obras Públicas dispuso de inmediato la preparación de toda la documentación y antecedentes para ser entregados al doctor Bussacca, a fin de que pueda gestionar el apoyo para ambos proyectos.

Antes de retirarse, el comisionado municipal agradeció al doctor Bussacca su visita a la ciudad, a lo que respondió el legislador que no hacía más que cumplir con su misión como diputado de la Nación de recorrer el país para tomar contacto directo con los problemas que hacen a la vida nacional para procurar, en la medida de lo posible, encontrar las soluciones que el pueblo espera.

Subsidio

SAN RAFAEL. — En una visita que realizó el doctor Salvador Bussacca, a la Escuela Técnico Agraria "Pascual Iaccarini", hizo entrega a directivos de ese establecimiento de un subsidio de 10 millones de pesos viejos, con destino al equipamiento de la planta piloto, que se encuentra en pleno desarrollo.

Educacionales

Suplencias. - SAN RAFAEL. — Hoy, a las 12, en el local de Inspección Regional Zona Sud, de la Dirección General de Escuelas, se procederá a ofrecer un cargo de director-maestro con destino a la Escuela Nº 540, "Dr. Bernardo A. Houssay", de la localidad de Río Chico, Malargüe. Podrán optar los maestros titulares de la Sección F, de la Región Sud. También con destino a la misma escuela se ofrecerá un cargo de maestro de grado, al que podrán optar los maestros aspirantes a cargo.

Horas de Cátedra. - SAN RAFAEL. — Hoy, a las 14, en la Escuela de Bachillerato Técnico Agrario, "Martín Güemes", de La Llave Nueva, se ofrecerán: cinco horas de Castellano de primer año "A"; cinco horas de Castellano de primer año "B"; dos horas de E.R.S.A. de segundo año "B" y dos horas de Sociología Rural, de sexto año.

Las horas son de carácter remplazante, debiendo los interesados, concurrir con la planilla de tabulación año 1975.

Suplencia. — Hoy, a las 11, la Escuela Nº 467, "Osvaldo Magnasco", ofrecerá una suplencia de maestra de grado, a partir del puntaje 7.340, en orden decreciente.

Suplencia. — SAN RAFAEL. — Hoy serán ofrecidas las siguientes suplencias: a las 8, en la escuela Nº 464 "Pedro Goyena", de Salto de Las Rosas, un cargo de maestra de grado con puntaje 10 y de acuerdo a al reglamentacion vigente.

—A las 11, en la escuela Nº 473 "Rodolfo Iselin" un cargo de maestra de Jardín de Infantes, a partir del máximo puntaje.

Se hablará sobre Antonio Di Benedetto

SAN RAFAEL. — El sábado a las 17, en el curso hispánico que se dicta en el Instituto Superior del Profesorado del Carmen, la profesora de la Universidad Nacional de Cuyo, María N. R. de Romero, tendrá a su cargo la cátedra de literatura hispano americana, y hablará sobre el tema "aspectos distintivos de la narrativa contemporánea: Antonio Di Benedetto, cuentista argentino". Con este motivo ha sido especialmente invitado a concurrir el escritor y periodista Antonio Di Benedetto, quien ha prometido su concurrencia.

CRONICA POLICIAL

Habría surgido importante testigo en un juicio oral

Juzgan a una joven que mató a otra en Rivadavia

SAN MARTIN. — Prosiguió esta mañana en la Cámara del Crimen de la Tercera Circunscripción Judicial con asiento en la ciudad de San Martín el juicio oral a Lina Felicetti, quien en un hecho pasional dio muerte a Susana Cappadona en la vecina ciudad de Rivadavia cuando era acompañada por su novio Juan Carlos Olguín, quien a su vez también mantenía relaciones con la imputada. En la oportunidad, como se recordará, también resultó herido Olguín, hecho ocurrido el 30 de julio de 1974 y que conmovió a la opinión pública de la zona Este.

El Tribunal, presidido por el doctor Lino Villar Rodríguez Pardo e integrado por los doctores Carlos Washington Lencinas y Gerardo Cornejo, inició el debate de la fecha a las 9.30. Cabe recordar que actúan como fiscal de Cámara, el doctor Galo Baclini, y como defensor el doctor Eduardo De Oro.

Declaraciones

Declaró en primer lugar el oficial ayudante, Alberto Dalmasso Cuello, de la Seccional 16ª. Ante la pregunta de cómo recordaba el hecho, manifestó que la acusada Lina Felicetti le entregó un arma. "Se encontraba llorando y repetía: "He matado. He tirado unos tiros a una pareja". Luego se desmayó. La encontré muy nerviosa. Temblaba y lloraba".

"Intima amiga"

Luego del juramento de práctica, solicitaron a la señorita Olga E. Canilla, de 20 años, soltera, empleada en un supermercado de Rivadavia, que relatara su amistad con Lina. "Yo la conocí a Lina más o menos en el año 72. Trabajábamos juntas. Somos muy amigas. Diría amiga íntima. Visitábamos nuestras casas respectivamente. Juan Carlos frecuentaba el negocio. Iba, prácticamente, todos los días a buscar a Lina a la salida. Asistía a reuniones con ella. Nos comentaba que andaba muy bien con "La Flaca" y pensaba que se iban a llevar muy bien cuando se casaran. Lina comentó con nosotras sobre llamados anónimos que recibía y que le comentaban que Juan Carlos la engañaba. Luego ella fue a trabajar al "Pichón". Se le hizo una despedida a la que también asistió Juan Carlos. La comencé a notar atormentada y hasta más delgada. Olguín cumplía con los días y horarios de novio. Era admirable su comportamiento con Lina". Luego relató que "cuando fueron al Barrio San Pedro a hablar con Susana, hablaba relativamente tranquila. Susana le manifestó que era novia de Juan Carlos desde hacía tiempo y que se casarían. Incluso llegaron a mostrarse regalos personales que ambas habían recibido de él".

En esos momentos Lina Felicetti que se encontraba en el recinto, prorrumpió en llanto.

Continuó en su exposición la señorita Canilla diciendo que "el día lunes la noté distinta. Había hablado por teléfono con Juan Carlos y éste le había negado toda vinculación sentimental con Susana. La había convencido y Lina se hallaba distinta con una nueva esperanza".

Ante una pergunta del defensor, doctor De Oro, sobre si Lina le había comentado si había terminado su noviazgo con Juan Carlos, la testigo respondió que "sí, el día anterior del hecho".

Posteriormente el presidente del Tribunal comunicó que debido al paro dispuesto por el personal judicial, el juicio pasaba a receso para mañana, a las 8.30, recomendando puntual asistencia ya que mañana el paro comenzaría a las 10.30. Se estima que mañana se realizará el careo entre Lina Felicetti, la acusada, y Juan Carlos Olguín.

Supuesto testigo ocular

También había trascendido que en la fecha había surgido un testigo presencial en esta causa que carece de testigos de esa naturaleza. A pesar de numerosas consultas realizadas al respecto en fuentes allegadas al Tribunal, fue infructuoso confirmar el hecho por cuanto tales fuentes nada sabían del mismo y no surgir del expediente. Consultado el presidente del Tribunal, doctor Villar, el mismo respondió que ignoraba todo ello, ya que inmediatamente después de terminado el debate se retiró del recinto.

Consulta al abogado defensor

Consultado el defensor, doctor De Oro, manifestó que efectivamente, con sorpresa había tomado conocimiento de que Blas Cappadona, padre de la víctima, en el día de la fecha había comunicado al fiscal de Cámara la existencia de un supuesto testigo presencial, "lo que me sorprende y hace que piense que sea una prueba sospechosa, dado que oportunamente se realizó una exhaustiva investigación policial llevada a cabo por personal idóneo y competente, determinándose la inexistencia de testigos presenciales. Luego de ello, la instrucción judicial llevada a cabo por el Juzgado a cargo, por el doctor Julio A. Mila, fue profunda y amplia, sin que tampoco surgiera de la misma testigo presencial alguno. Por otra parte resulta curioso que el padre de la víctima haya dejado transcurrir un año sin comunicar una circunstancia de tal relevancia, y que lo haga ahora luego de haber presenciado tres audiencias consecutivas del debate oral y tomado conocimiento de todo lo que allí ha sido manifestado por los diversos testigos".

Ante una pregunta de si se opondría a que se produzca esa prueba en caso de que sea ofrecida, respondió el doctor De Oro: "Su admisibilidad procesal es discutible, pero respetuoso del derecho que asiste al fiscal de Cámara de proponer su recepción, no voy a oponerme. De todos modos de producirse el ofrecimiento, será el Tribunal quien deberá determinar el camino a seguir. Particularmente pienso preguntarle al testigo porqué motivos ha transcurrido un año para que recién se sepa de su supuesta existencia".

Fatal choque de un taxista en San Rafael

SAN RAFAEL. — Por ruta 143, en la zona de Las Paredes circulaba en dirección a esta ciudad, el automóvil taxi conducido por Norberto Suárez, de 18 años, domiciliado en Amador Flores s|n., de ese distrito y a la altura de la estación de servicio "Cía S. A.", en forma sorpresiva se le cruzó un menor de edad en una bicicleta, por lo que el conductor del rodado trató de esquivarlo sin lograrlo y tras la brusca maniobra no pudo evitar de chocar uno de los árboles que bordean la ruta.

Suárez sufrió graves heridas que le causaron la muerte en forma inmediata. Según el informe médico, sufrió fractura de base de cráneo, traumatismo de tórax, fracturas múltiples y estallido de pulmón. Asimismo, el menor también resultó con lesiones de consideración, debiendo quedar internado en un centro asistencial.

Salvaron a un niño que cayó en un canal

GENERAL ALVEAR. — Informó ayer la policía de un accidente del que fue salvada milagrosamente la vida de un menor de 7 años, el que había caído a un canal. Se trata del menor Pablo Nelson Palma, domiciliado en Alvear Este 88, quien en horas de la noche del sábado, cayó accidentalmente al canal Pueblo, quedando aprisionado por una losa que recubre parte del cauce.

El niño fue rescatado del lugar por unos civiles y por los suboficiales de la Seccional 14ª de policía, Fidel Carlos Pereyra y Armando Bravo, quienes practicaron al menor la respiración artificial, lo que permitió que salvara su vida.

Departamentales

Godoy Cruz

Planta dosificadora de cemento será inaugurada

GODOY CRÚZ. — En pocos días más entrará en funcionamiento la planta dosificadora de áridos y cemento "Elba", que la Municipalidad construyó en los terrenos de la Dirección de Servicios Generales.

Con su puesta en marcha se activará fundamentalmente, el plan de pavimentación en los distintos barrios del departamento, y que comprende en su totalidad 707 cuadras para el presente año.

La planta fue adjudicada en diciembre del año pasado a la firma Mapalco S. A. y su instalación estuvo a cargo del personal de la municiplidd. Consta de tres grandes cuerpos. El primero tiene ocho metros de altura, compuesto de tres secciones, que selecciona arena, repio y piedras; el segundo, con un silo de 10 metros de alto, donde se almacena el cemento portland, y el tercero consta de un "scraper radial", con cabina giratoria, balanza para pesaje y estructura con carro elevador de materiales. En la parte central está colocada la hormigonera, con una tolva para acopio de hormigón elaborado que luego se vuelca en las motohormigoneras.

Su gran capacidad de elaboración, estimada en las primeras etapas en 300 metros cúbicos diarios, resolverá el problema que se presenta en las obras de pavimentación y trabajos en general de construcción.

Actuación del elenco teatral de la Comuna

GODOY CRUZ. — La Municipalidad presentará hoy a las 21, en el cine Plaza, al "Elenco de la Comuna". Pondrá en escena la obra de Roberto Adellach "Esta canción es un pájaro lastimado".

La obra es una historia de cuatro jóvenes solitarios en la lucha por realizarse.

La atención al público en la Municipalidad

GODOY CRUZ. — Vecinos de este departamento explicaron a nuestro diario haber tenido inconvenientes para retirar la boleta de depósito bancaria para el pago de tasas de servicios municipales, en la Comuna.

Afirmaron que no obtante la publicación de avisos comerciales en los que se puntualizaba que la atención al público para ese menester iba a ser dispensada de 7 a 20, los empleados les oponían distintos inconvenientes cuando concurrían a cualquier hora, pero dentro de ese lapso. Una contribuyente que se presentó a las 7.15 para retirar su boleta, no fue atendida en principio, bajo el pretexto de que el horario había finalizado y sólo luego de varios reclamos pudo cumplir con el trámite.

Valle de Uco

Tunuyán

En una de las paredes se observa esta grieta que va del techo al piso.

Peligro de derrumbe en el local de la escuela Nº 366

Se dicta clase en los patios, y la solución se prometió en mayo

TUNUYAN. — Las gruesas grietas que se observan en varias de las paredes del local de la escuela provincial Nº 366 "La Pintada" viene poniendo su estructura en grave peligro de derrumbe desde hace más de un año, sin que hasta la fecha las autoridades de la Dirección General de Escuelas hayan adoptado medida alguna en procura de solucionar el problema.

A fin de evitar el peligro que significaría para los 140 niños que concurren a ese establecimiento escolar, la dirección ha dispuesto que las clases se dicten en las galerías exteriores, en los patios y en un local contiguo que le ha cedido el Club Argentino, cuya precariedad, más allá de una buena voluntad de sus directivos, de ninguna manera lo torna apto para ese fin.

Como consecuencia de la falta de espacio, las clases de todos los grados se vienen dictando sólo en forma parcial a pesar de la voluntad del personal docente: sólo se les da dos horas de clase.

Con los padres

"Nuestras gestiones ante las autoridades de la Dirección General de Escuelas hasta ahora han resultado infructuosas, a pesar de la gravedad del problema", expresó a LOS ANDES un grupo de padres integrantes de las comisiones periescolares. El portavoz del grupo y presidente de la comisión cooperadora, señor Genaro A. Caballero, dijo al respecto: "Cuando el diario LOS ANDES se ocupó del problema en el mes de mayo dando cuenta del peligro de derrumbe del edificio concurrieron a la escuela autoridades de la Dirección de Escuelas y nos prometieron que hasta tanto se dispusiera la refacción total del edificio nos proveerían de dos casillas en forma urgente para solucionar el problema ya que se estaba dando clase con temperatura bajo cero en la galería de la escuela. Como no trajeron esas casillas, volvimos a la D.G.E. y nos prometieron que en una semana teníamos las casillas instaladas. Eso fue en mayo. A la semana vinieron los técnicos y nos indicaron que para colocar las casillas hacía falta dos plataformas de hormigón de 5 centímetros de alto por 6 metros de largo y 5 de ancho. Con el aporte de los vecinos se construyeron en menos de una semana y todavía estamos esperando que vengan a instalarlas. Toda esta inoperancia que se observa en las autoridades de la D.G.E. nos hace pensar: ¿Es que realmente les interesa solucionar los problemas de las escuelas?".

Otro de los padres expresó: "Si ocurre una desgracia no habrá excusas para las autoridades, pero muchos padres, ante el peligro del local, han optado por no enviar sus hijos a la escuela". Informaron finalmente que para la solución de este problema se inició el expediente Nº 3.704 - E - 74.

San Luis

Fue paralizada una sección de la fábrica "El Gigante"

SAN LUIS. — El personal de la fábrica de cemento "El Gigante S. E." se reunió en asamblea general extraordinaria con su cuerpo de delegados e integrantes de la comisión directiva de Unión Personal Civil de la Nación, seccional San Luis, el 11 del corriente, y resolvió "paralizar la sección embolsadora, hasta que no se obtenga respuesta a los reclamos efectuados".

Las exigencias planteadas — señalan— en un comunicado de prensa firmado por los delegados L. Aníbal, Pulitti Nicolás, Frías Ricardo, Mallea Domingo, Ilusta C. y Nilos Sustersic, secretario general de U.P.C.N., Seccional San Luis, se refieren a la integración del directorio con participación del personal en la Dirección, Administración y Utilidades, de acuerdo a lo previsto por ley, y de acuerdo a telegrama remitido con fecha 9 del corriente; y como poblema inmediato, se plantea la necesidad de la reposición en su cargo de ingeniero Santillán, "cuyo contrato fuera rescindido intempestivamente y sin ninguna razón lógica". En anteriores asambleas, continúa el comunicado, el personal había decidido apoyar las gestiones de los ingenieros Santillán y Doval, por considerarlos como una de las pocas garantías existentes actualmente de capacidad y continuidad en la producción de la empresa. A una semana de manifestar públicamente ese apoyo, fue rescindido el contrato del ingeniero Santillán".

Más adelante dice el comunicado que "mediante nota cursada al señor Gobernador, el personal de la fábrica había denunciado las irregularidades y omisiones en la provisión de repuestos y materiales indispensables, tales como ladrillo refractario, para asegurar la continuidad en la producción, prácticamente paralizada por la imprevisión culpable en la dirección del comité". "En dicha nota se señalan la preocupación de todo el personal ante dichas imprevisiones, ya que todas trataban de asegurar el éxito de la empresa, en contra de los escépticos y críticos interesados que pretenden resucitar viejos esquemas liberales de ineficiencia del Estado y de los trabajadores. "Por ello —finaliza diciendo el comunicado— "la decisión de paralizar la embolsadora, en nada afecta la producción, sino que al contrario, se trata de obtener una respuesta rápida que solucione los distintos problemas y asegure el éxito de la empresa, amenazada por la negligencia en la orientación del comité".

Designaron al titular de Bromatología

SAN LUIS. — El doctor Carlos A. Frontini, médico veterinario de trayectoria profesional en nuestro medio, ha sido designado titular de la Dirección General de Bromatología de la Intendencia Municipal de esta Capital.

El nuevo funcionario ha sido puesto en funciones por el jefe del Departamento Ejecutivo, señor José Rafael Dopazo, en una ceremonia cumplida en el palacio municipal.

El doctor Frontini tiene publicados varios trabajos de su especialidad; fue becado en 1958 al Instituto Panamericano de Zoonosis; realizó estudios en los laboratorios ictícolas de Mar del Plata, y asistió a numerosos congresos y jornadas sobre seguridad alimentaria y otras disciplinas de su profesión.

Políticas

Partido Demócrata Liberal

SAN LUIS. — El partido Demócrata Liberal viene desarrollando un proceso de reorganización. Con ese motivo se realizan reuniones en su sede partidaria en esta ciudad, Villa Mercedes y localidades del interior. En estas reuniones se trató la integración de la junta de gobierno, que regirá los destinos de esta agrupación política.

Luján

Sociales

Josefa Juana Echarren Vda. de Otaegui. - Su fallecimiento.

LUJAN. — A los 73 años de edad dejó de existir la señora Josefa Juana Echarren de Otaegui, vecina de la localidad de La Puntilla, en este departamento.

Oriunda de San Sebastián, España, llegó a la Argentina en 1923, en donde se unió en matrimonio con el señor Tiburcio Otaegui, de su misma nacionalidad.

Se radicaron en La Puntilla y en ese hogar crecieron sus dos hijos, al amparo de su constante protección. También se ganó el afecto de los habitantes de la zona, a quienes se brindó siempre con generoso desinterés.

El cariño que supo conquistar en vida quedó de manifiesto en el pesar que amigos y familiares demostraron en ocasión del sepelio de sus restos, en el cementerio de Godoy Cruz.

Guaymallén

La Comuna aplicó multas a comerciantes

GUAYMALLEN. — La Municipalidad aplicó nuevas multas a comerciantes, industriales y particulares, por no cumplir con los emplazamientos realizados por personal de Inspección General, debido a transgresiones a ordenanzas comunales

Algunas de esas penas van de $ 50 a $ 200, y se impuso a infractores que no retiraron vehículos de la vía pública, por falta de libretas de reparto; venta de leche en sachets no apta para consumo; falta de presentación de aportes jubilatorios, etc.

Otras multas, que van de $ 300 a $ 500, se aplicaron por motivos similares.

Nuevo edificio para la ENET Nº 1 de Mercedes

VILLA MERCEDES, San Luis. — Se construirá un nuevo edificio para la escuela nacional de Educación Técnica Nº 1, de esta ciudad.

El proyecto fue aprobado el 20 de agosto último por el Senado de la Nación, en base a la iniciativa presentada por el vicepresidente 1º del bloque del Frejuli, senador Oraldo Norvel Britos.

En el artículo primero de la ley sancionada (que lleva el número 21.002), se autoriza al Poder Ejecutivo a invertir hasta la suma de quince millones de pesos con destino a la construcción del citado establecimiento educacional.

En los dos apartados siguientes se dispone que la construcción "deberá ser incluida en el plan de obras año 1975 y se efectuará sobre la base del proyecto que a tal efecto confeccionará la Dirección Nacional de Arquitectura Escolar. Los gastos que demande la ejecución de la presente ley se atenderán con el producido del crédito previsto en la mencionada ley de plan de obras año 1975".

En la cárcel hieren de bala a un interno

En el hospital Emilio Civit fue internado Carlos Ramón Sander Rovera, condenado a 10 años por corrupción calificada, por presentar una herida de bala en el hombro izquierdo, con orificio de salida. No hubo información oficial sobre este suceso —por razones que se ignoran— pero también trascendió que el autor del disparo, supuestamente involuntario, sería el guardiacárcel Juan Bautista Ferrante.

La versión obtenida en fuentes de confianza añade que habría intervenido personal policial de la seccional Sexta y que el proyectil se disparó accidentalmente de la metralleta PAM que portaba el mencionado empleado, quien se encontraba de guardia. No trascendieron otros detalles.

Logran detener a los asaltantes de un hombre

Efectivos del Cuerpo Motorizado de Vigilancia detuvieron a 3 sujetos que momentos antes habían asaltado a otro hombre. Los ladrones fueron identificados como Luis Orlando Morales, domiciliado en Sáenz Peña 349, de ciudad; Octavio González y Víctor Latorre, chilenos, con igual residencia que el anterior.

Se añade que los tres sujetos asaltaron al señor Guillermo Segura, chileno, con vivienda en San Martín 1167, de ciudad, a quien golpearon y robaron 600 pesos.

Internaron a un hombre con una bala en el tórax

En el hospital Diego Paroissien, de Maipú, fue internado en delicado estado el señor Armando Rodríguez, domiciliado en Corrientes 397, del mencionado departamento, luego de haberse herido involuntariamente con un revólver calibre 22.

Presenta herida de bala en hemitórax izquierdo, sin orificio de salida. La víctima manipulaba el arma cuando salió el proyectil.

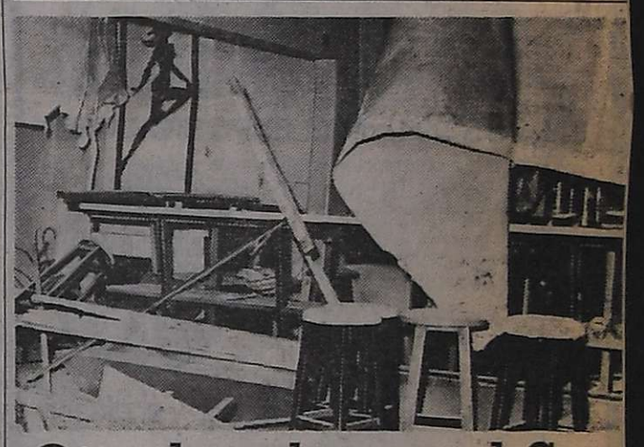

Otra bomba en el Sur

SAN RAFAEL. — A las 4.15 de ayer, hizo explosión un artefacto en la wiskería "El Molinito" (foto), ubicada en callejón "Los Gladiolos", en prolongación de calle Comandante Torrez y Alberdi, causando importantes daños en el local. El edificio es de propiedad de José Pérez, mientras que el negocio de wiskería era explotado por la ciudadana Elba Nidia Arasena. En momentos de hacer explosión la bomba, el local se encontraba cerrado, y por las huellas observadas en el lugar, la misma habría sido colocada en la base de la puerta principal del negocio, causando la voladura de la puerta. Al saltar los restos de madera, destrozaron el mostrador, mientras que la onda expansiva causó la rotura de algunas ventanas, de los vidrios y se observa también una fisura en las paredes.

Dos chilenas serían trasladadas a Mendoza por tráfico de drogas

Regresó de Santiago de Chile una comisión de la Policía de Mendoza que realizó diligencias con el objeto de lograr la rápida extradición de dos mujeres chilenas involucradas en el tráfico internacional de narcóticos, según se supo en fuentes de confianza.

La delegación policial estuvo a cargo del jefe de la Brigada de Toxicomanía y trató de agilizar los trámites para el traslado a nuestra provincia de Olga Fábrega Araya y Elena Guerrero Espinal, integrantes de una organización dedicada al contrabando de estupefacientes, varios de cuyos integrantes fueron arrestados en Mendoza luego de haber transportado más de un kilo de cocaína de total pureza en un colectivo de una línea de turismo, hecho del cual informó LOS ANDES hace 2 meses.

La droga estaba destinada a los Estados Unidos de Norteamérica, vía Italia, y por entonces se la valuó en 6 millones de pesos. Sin embargo, las dos mujeres mencionadas quedaron arrestadas en Chile por la misma causa y a disposición de la Corte Suprema de Justicia.

Ahora el Juzgado Federal de Mendoza solicitó formalmente a la justicia chilena la extradición de las mujeres, pues se tiene la certeza de que sus testimonios serían importantes para ahondar en la investigación. El personal de la Brigada de Toxicomanía hizo contactos también con la Dirección de Investigaciones y la Oficina Internacional de Lucha Contra las Drogas, con sede en Santiago. Se estima que antes de fin de mes las mujeres podrían estar en Mendoza.

Segunda Convocatoria

RAYEN CURA - SOCIEDAD ANONIMA INDUSTRIAL Y COMERCIAL

Convoca a los señores accionistas a la Asamblea Ordinaria en Segunda Convocatoria, a realizarse el día 27 de Setiembre de 1975, a las 11 horas, en la sede social, sita en Carril Nacional 6070, Rodeo de la Cruz, Mendoza. Para tratar el siguiente:

ORDEN DEL DIA

1º) Designación de dos accionistas para que firmen el acta juntamente con el Presidente
2º) Aprobación del Revalúo Contable, Decreto Ley 19.742/7 al 30 de abril de 1975 y destino del mismo.
3º) Consideración de la documentación conforme a lo dispuesto por el artículo 234 inc. del Decreto Ley 19.550/72, correspondiente al Balance cerrado el 30 de Abril de 19
4º) Remuneración de los directores y síndicos de acuerdo a establecido en el artículo del Decreto Ley 19.550/72.
5º) Distribución de utilidades.
6º) Aumento de capital.
7º) Elección de directores y toridades, de conformidad artículo 12 de los estatutos sociales.
8º) Elección del órgano de calización, de acuerdo al tículo 17 de los estatutos sociales.

EL DIRECTO

NOTA: Para asistir a la Asamblea las acciones deben ser depositadas en Rayen Curá S.A. con no menos de tres días hábiles de anticipación a la fecha fijada.

16|9|F|9095

EL COLEGIO FARMACEUTICO DE MENDOZA

Comunica a las farmacias de la provincia y afiliados que desde la 0 hora del día 16 del corriente hoy se suspenden los servicios a las siguientes Obras Sociales:

ISSARA y SIMSA

COLEGIO FARMACEUTICO DE MENDOZA

16|9|C|363|16

Otro ejemplo de empleo del recurso arquitectónico netamente decorativo

El martes de la semana anterior presentamos en esta sección la casa que el señor José Guillermo Arcaná mandó construir en la calle La Pámpa Nº 340, Barrio Bombal, confiando el proyecto y la dirección de la construcción al arquitecto Jorge López de Medina.

Las zonas de estar, rincón de fuego y comedor se integran en un espacio de generosa amplitud y soltura.

La transcripción de la memoria descriptiva que el mismo proyectista preparó, nos ilustró acabadamente del por qué de la novedosa e impactante presencia de la fachada: interpretar arquitectónicamente el agreste paisaje de nuestra zona —del cual son infatigables admiradores— y volcarlo hacia el exterior como testimonio recordatorio dentro del quehacer ciudadano.

Nos enteramos también del funcional diseño de la planta, de algunos detalles técnicos en relación con la iluminación y ventilación de interiores, y de la presencia de un pequeño jardín lateral, que conserva la mayoría de los ejemplares botánicos preexistentes.

De esta misma obra informamos hoy sobre el aspecto interior, expresándonos en lo posible gráficamente con la reproducción fotográfica, pero enfatizando la circunstancia de que la ambientación y ornamentación de las distintas estancias, especialmente del gran estar-comedor, descansa casi exclusivamente en los resursos arquitectónicos previstos en el proyecto, pasando los muebles y asesorios a desempeñar una función subsidiaria, pero, eso sí, sin interferir en la armonía del conjunto, buscada por el proyectista.

Desde el ingreso principal, sobre la medianera sur, materializado con una robusta puerta de replanes de cedro, accedemos a la vivienda por un pequeño y alargado recibidor, enmarcado por un muro rústico —la medianera— y el plano rítmico de una criba realizada en cedro macizo. Es la antesala del gran espacio destinado a estar-comedor, que desde ahí se visualiza en parte. Ya en él, advertimos que el rincón de fuego de la zona de estar, preside la composición, especialmente por la fisonomía de la chimenea metálica a leña, cuya enorme campana rústica fue construida con planos de chapa negra, unidos con romblones.

La rusticidad de esta construcción metálica, que se prolonga hacia lo alto en el conducto de humo, de idéntico material, contrasta —pero armoniza en calidez— con la fina pérgola de madera de cedro natural, cuyos maderos se entretejen con una suerte de vitral que forma algo así como un cielorraso a esa parte del estar.

El plano suspendido que así se logra, tamiza la luz cenital proveniente del Oeste, proveniente de una claraboya vertical que se encuentra en la parte superior. Sin neutralizarlo, este cielorraso aminora en parte el impacto espacial que comunmente producen los ambientes con techos a distintas alturas.

Esta luz cenital fue posible por el plegamiento tronco-piramidal del techo, cuyas aristas se prolongan hacia el espacio ocupado a continuación por el comedor, jerarquizando con su amplitud espacial a este local.

Sobre la mesa del comedor pende una enorme araña de ocho luces, de hierro y madera, que como la chimenea y la pérgola fueron diseñadas por el proyectista como parte vital del conjunto, y en las cuales se denota la intención que tuvo de lograr armonizar por contraste la fría sensación metálica, con la suave calidez de la madera, presente en múltiples detalles.

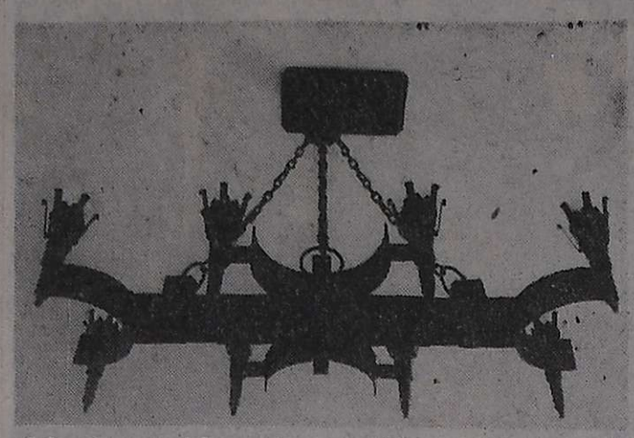

Sobre la mesa del comedor pende esta araña construida con robustas planchuelas metálicas martilladas y unidas con roblones, todo como soporte de ocho antorchas de iluminación.

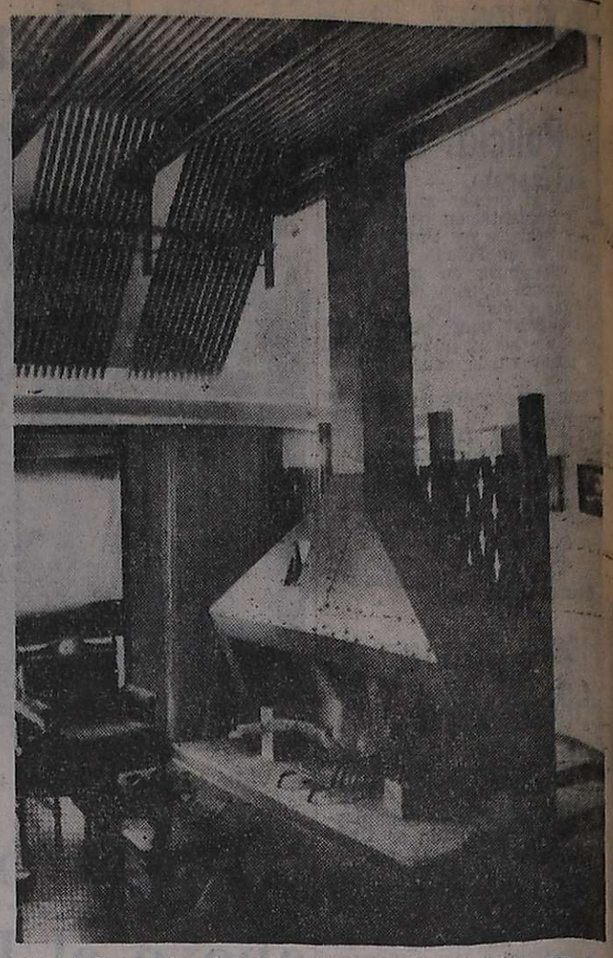

La rústica estufa a leña, con su gran campana y tubo metálico, actúa como soporte visual principal de la estructura de cedro que arquitecturan la criba y la pérgola, enmarcando la parte de estar y el rincón de fuego.

vivienda y Confort

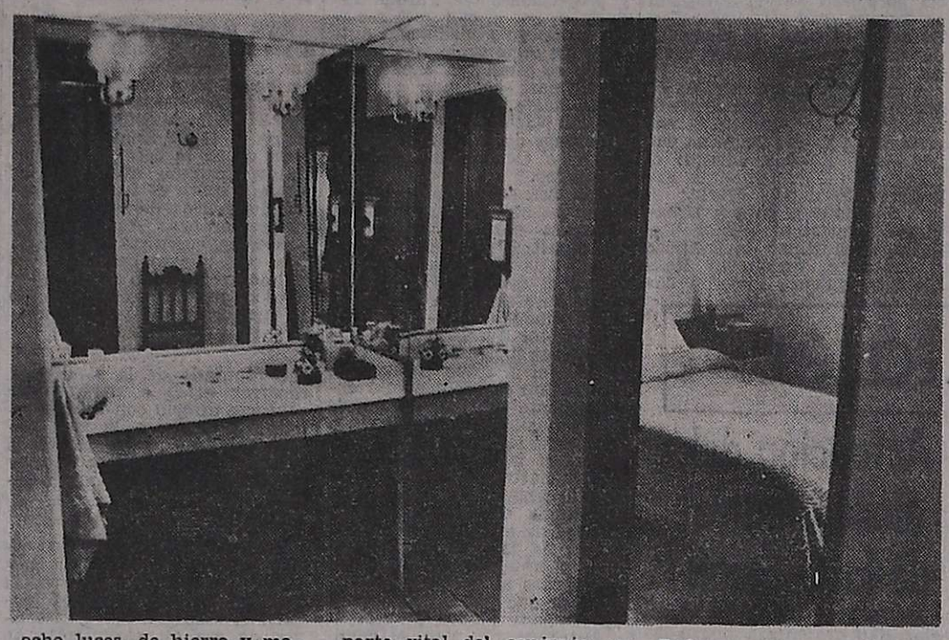

Enfoque que muestra un aspecto del baño principal zonificado, contiguo al dormitorio que también se puede apreciar aquí.

El piso de cerámica en pequeñas piezas de color entre rojo y tabaco, patinadas, remata la intención dominante de la composición.

Se trata de un ambiente muy luminoso, no obstante todos estos detalles, con luz natural proveniente del Este y del Norte, regulable por persianas y cortinas en las grandes aberturas.

De la parte íntima de la casa destacamos la funcionalidad y la insignificante utilización de pasillos. Además el diseño ha previsto una futura mutación del primer dormitorio, fácilmente integrable al estar-comedor con la eliminación del tabique divisorio. Esta integración puede ser total o parcial, si se prefiere disponer de un rincón de mayor intimidad.

La zona nocturna correspondiente a los dormitorios, se enriquece por la ubicación de la antecámara de la estancia matrimonial, y por los techos, mucho más bajos que en los dos ambientes de la recepción, que por contraste logran una notable sensación de intimidad y protección.

El pequeño jardín es muy alegre y está precedido por un patio que es la prolongación de la cochera y que sirve como estar exterior, al estar cubierto con una pérgola de madera, que recuerda a la que se encuentra en el interior.

El tubo de la campana metálica de la chimenea se eleva en acelerada fuga vertical hasta alcanzar la pérgola, culminando así la composición en una atmósfera de cálida policromía.

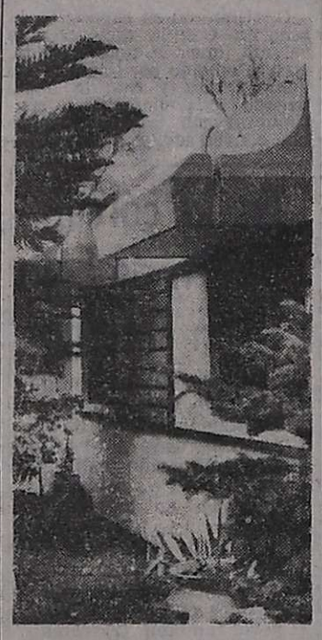

Un canto de dos protagonistas importantes: arquitectura y paisaje vitalizan el micro clima del pequeño jardín.

Un piso diferente bajo sus pies!
floorflex
GRABADO EN BAJORRELIEVE
LUIS CROCCO
• PISOS
• REVESTIMIENTOS
• ALFOMBRAS
• PAPELES PINTADOS
AV. SAN MARTIN 457
TEL. 247706-249700-MZA.
EN SAN JUAN
MENDOZA 455 - Sur - TEL. 28566

puertas importadas
Existencias permanentes cedro y peterebi
ORLAR S.A
9 de Julio 1221 (3er piso)

MELTOCUYO S.A.
CREADORES DE CONFORT
lo tiene
EN SUS 594m² DE EXPOSICIONES
CORTINADOS colección nizza
con toda la magia del color y el diseño
MELTOCUYO S.A.
Adolfo Calle 318 - Dorrego - Gllen.
BAC pub. S.A.

parquet
PEDRO BAJDA e HIJOS
ROBLE - VIRARO - FRESNO
ALGARROBO
GUATAMBU
BENAVENTE 4325 — VILLA NUEVA
GUAYMALLEN - TELEFONO 261627

La del horno autolimpiante.
COCINA CORALLINE ARTHUR MARTIN
EXCLUSIVAMENTE EN SUS AGENTES

cedro
* MADERAS MISIONERAS
* PINO PARANA
* TERCIADOS
* MACHIMBRES — ZOCALOS
* LAMINADO DECOR
* AGLOMERADO PANELCO
* CHAPAS MIGUET
* ADHESIVOS
GIRO S.A.
AYACUCHO 168
Tel. 217377
MENDOZA

HACE 20 AÑOS
QUE VENDEMOS PUERTAS PLEGADIZAS FABRICADAS EN MENDOZA .....
Y LO SEGUIMOS HACIENDO A LOS MEJORES PRECIOS, FORMA DE PAGO Y PLAZO DE ENTREGA.
MANUEL MENDOZA Y CIA.
MORON 258 - TEL. 290310 - MZA.
ESTACIONAMIENTO PROPIO

CONSTRUYE O ARREGLA SU CASA
AEREADORES
REVESTIMIENTOS
VINILICOS Y MADERA
CERAMICA roja Cattaneo
MAMPARAS para baños
PARQUET de todo tipo
GRIFERIA artesanal Fersa
PISOS de goma PIRELLI
REVESTIMIENTO Castelar de cobre y bronce
PUERTAS PLEGADIZAS placas enchapadas de madera
Amplio Stock
Entrega Inmediata
MAUCCI CUYO
PATRICIAS MENDOCINAS 915
TEL. 292087 • MENDOZA

HORMIGONERAS
MAQUINAS Y HERRAMIENTAS Para la construcción
SILOS Para cemento a granel
Precios especiales a empresas constructoras y revendedores
SOMECA sa
SOCIEDAD MENDOCINA DE CALES Y AFINES
Urquiza 357 - Tel. 250158 Mza.

Placares..?
PLACARTEC..!
TECNICA DEL AÑO 2000
HAGA RENDIR SU DINERO
• MAS ECONOMICOS
• RAPIDA ENTREGA
• A SU MEDIDA
• MAS CALIDAD
PANELERIA
FABRICA: Della Santa 775
Godoy Cruz - Tel. 252193

SANITARIOS SAMACO S.R.
* TERMOTANQUES a gas, varias marcas, desde ..... $ 7.800
* CAMPANA para cocina con extractor y luz de lujo, CHYC ..... $ 3.900
* MUEBLE de cocina 1,40 mts., 3 puertas, con cajoneras ..... $ 3.000
AMOBLAMIENTOS CHYC
Entrega en el acto. Variedad de colores y modelos.
Artículos del Hogar de las Mejores Marcas. Todos a los Mejores Precios. Consulte Planes de Financiación
SAN MARTIN y CHACABUCO Alameda - Tel. 217873

Seguridad bancaria
en su puerta!
PERFECTA BARRERA CONTRA EL ROBO
CERRADURAS DE SEGURIDAD
VAN-DOS
SOLICITELA EN:
EL PLATA S.A.I.C. y A.
MADERAS • FERRETERIA • HERRAJES
JOSE F. MORENO 1621 - TEL. 217134 - 217417 - MZA.
MAGIO

BLOQUES CALADOS DE HORMIGON COMPRIMIDO
MEDIDA 33x33x9,5 cms.
ORNABLOCK
IDEALES PARA CIERRES, TERRAZAS, VERJAS, COCHERAS, DIVISIONES ETC
RAWSON AL 700 - GODOY CRUZ (Frente a Cervecería Andes)

BUSCADO!
Se pagará una seca recompensa a quien dé informes del enemigo Nº 1 DE LA HUMEDAD.
EL FAMOSO TECHO PLAST
Descripción:
• SOLUBLE AL AGUA
• FLEXIBLE (Tiene memoria elástica)
• RESISTE CAMBIOS BRUSCOS DE TEMPERATURA.
• ENVEJECIMIENTO PROLONGADO
• BASE ASFALTICA
• FACIL COLOCACION
Más detalles en
SUCESORES DE
CARMELO MALIZIA
AVENIDA BANDERA DE LOS ANDES 1736
TEL. 260100 - SAN JOSE - GUAYMALLEN

TALLERES METALURGICOS BALDOVIN
Estudio, construcción e instalación de líneas de alimentación, selección, tratamiento y transporte de materiales para la industria básica, minerales, granos y otros.
• CINTAS TRANSPORTADORAS FIJAS Y MOVILES
• ELEMENTOS DE TRANSPORTE Y ACOPIO
• PLANTAS MOVILES DE CLASIFICACION Y LAVADO
• TRITURADORAS, ZARANDAS VIBRADORAS.
• SILOS MODULARES.
• AUTOELEVADORES, CARRETONES DE 20 A 150 TONELADAS
• PROYECTOS INDUSTRIALES.
GÜEMES 31
GODOY CRUZ
TEL. 220193

Programa de Radio y TV

Ofrecemos a continuación los programas de acuerdo con el detalle que nos han suministrado las respectivas radios y teleemisoras.

VINOS GARGANTINI
SIEMPRE BUENOS ● SIEMPRE IGUALES

Canal 7 - Mendoza

12.15 Carta de ajuste con música selecta.
12.25 Apertura y santoral.
12.30 Los Picapiedras.
13.00 Noticiero 7 primera edición.
13.30 Antes de la historia.
13.35 Matinée primera sección: "El ídolo del tango", c/Julio Martel, Delfy de Ortega, Graciela Lecube.
15.30 Matinée segunda sección: "Triple traición", c/Michael Craig, Julia Arnall.
17.00 Ayer fue mentira.
17.30 Buenas tardes, mucho gusto.
19.00 Juguetín, juguetón.
20.00 No hace falta quererte.
21.00 Noticiero 7 segunda edición.
21.30 Sam Cade.
22.30 El mundo del espectáculo: "Cavar un foso", c/Bárbara Mujica, Juan José Camero.
0.30 Palabras para recordar - Secret. Medios Comunic.

Canal 9 - Mendoza

12.30 Noticiero en directo.
13.30 La hora de Andrés.
14.30 Cine para la familia: "El hombre equivocado", con Henry Fonda.
16.00 Ben Casey.
17.00 Otra vez ayer.
17.30 Intriga en Hawai.
18.30 Este es mi mundo.
19.00 Superman.
19.30 Los cuatro fantásticos.
20.00 La isla de Gulilligan.
20.30 Odol pregunta.
21.00 Noticiero nueve.
21.30 Alguien por quien vivir.
22.30 Tu rebelde ternura.
24.00 Supervivencia.

EL PLACER DE VIVIR

LRA 6 y LRA 34 Radio Nacional Mendoza

6.35 Efemérides argentinas.
6.40 Por los senderos de la patria.
7.15 Por los senderos de la patria.
7.30 Dirección Provincial de Bosques.
7.45 Orquestas típicas.
8.05 Notas y música para usted.
9.15 Variedades musicales.
9.30 Boletín cultural.
9.35 Variedades musicales.
10.05 El futuro de nuestra alimentación.
10.20 Estampa ciudadana.
10.30 Nuestros hijos.
11.05 Danzas y cantares nativos.
11.30 Dirección Provincial de Defensa Civil.
11.35 El cofre de las melodías.
12.00 Folklore en Nacional.
13.15 Pequeñas joyas de la música.
13.30 Boletín gobierno de Mendza.
13.35 Concierto de mediodía.
14.40 Instituto cultural argentino mexicano.
14.45 Música para todos.
15.05 Selección típica.
15.30 Cita con la canción.
15.45 Escuela Ricardo Rojas.
16.05 El libro leído para usted.
16.20 Danzas argentinas.
16.30 Una luz en el camino.
16.35 América, su música y su canto.
17.15 Concierto de la tarde.
18.05 Tango y folklore.
18.30 Boletín cultural.
18.35 Punto seguido.
19.05 José Serrano.
19.30 Servicio social internacional.
19.35 Galicia en América.
20.05 Solistas y conjuntos argentinos.
20.30 Arte en Londres.
21.15 Danzas y ballet.
21.35 Pequeño concierto.
22.05 Teatro breve.
22.35 Orquestas famosas.
23.05 Simplemente para recordar.
23.40 Oraciones siglo veinte.
24.00 Exigencia.
1.00 Con permiso, solemnidad.
2.00 Cierre de la trasmisión.

VINOS GARGANTINI
SIEMPRE BUENOS ● SIEMPRE IGUALES

FOTOS
CARNETS
FOTO LUX
ENTREGA EN 1 MINUTO
San Martín 1658, frente a San Luis
3|8.F|80113|31.8.A

Notas sociales

Casamientos

En la parroquia de Nuestra Señora de Luján será bendecido el 27 del actual, a las 21.30, el casamiento de la señorita Teresa Miriam García Pelegrina y el señor José Angel Fioquetta de Blasis. Serán padrinos la señora Teresa Pelegrina de García y el señor Alfredo Mario Fioquetta.

—**BUENOS AIRES,** 15. Quedará consagrado el viernes, a las 20, en la basílica del Santísimo Sacramento, el matrimonio de la señorita Mabel María Manzini De Cusatis y el doctor Edgardo Manzitti Casal. Actuarán como padrinos por la novia, el señor Rodolfo Manzini y la señora Mabel De Cusatis de Manzini y por el novio, el doctor Edgardo Manzitti y su señora María Victoria Casal.

Reuniones

El señor César Rodríguez y su señora Mercedes Chacón reunieron a un grupo de sus amistades con motivo de celebrar un acontecimiento íntimo.

—En obsequio de su hija Lucrecia, que cumplió 15 años, el señor Luis Alberto Barrionuevo y su señora Hilda Roldán le ofrecieron una reunión.

Compromiso

En la intimidad se formalizó el compromiso de la señorita María Eugenia Montalto Iaccarini y el señor José León Robert Gilabert.

Demostraciones

Para despedir de la vida de solteros a la señorita Norma Beatriz Pena y al señor Eduardo Luis Sottano, el doctor Luis Tosi y su señora Angela Luisa Vila les darán mañana una comida.

—**BUENOS AIRES,** 15. La señora María Victoria Manzitti Casal de Mazzey reunió en un té-sorpresa a las amigas de la señorita Mabel María Manzini, quien en breve contraerá matrimonio.

Rotary Club

Con el objeto de agasajar a la señora Elisa Grass de Vidal, esposa del gobernador rotario del Distrito 486, la Rueda de Esposas de Rotarios de Mendoza Este le ofrecerá un té hoy, a las 17, en la casa de su presidenta, señora Guillermina Snyders de Lázzaro (Agustín Alvarez 809).

Reunión benéfica

La Conferencia El Tránsito, de la Sociedad San Vicente de Paul, hará su reunión mensual mañana, a las 16.15, en Alberdi 523.

Misas impetratorias

Para rogar por la felicidad de la señorita Liliana Boni Zárate y del señor Fernando Llona Rodríguez, la señorita Patricia Garriga hará oficiar una misa mañana, a las 19.30, en la capilla del Colegio María Auxiliadora.

—En el templo de San Juan Bosco se oficiará una misa hoy, a las 19, para pedir por la felicidad de la señorita Norma Beatriz Pena y del señor Eduardo Luis Sottano, mandada rezar por la señora Carlota Braconi de Sottano.

Misas y funerales

Se oficiarán misas:

Hoy, a las 19.30, en la parroquia de Nuestra Señora del Carmen, de Godoy Cruz, por el alma de la señora María Teresa Videla de Vilches, ofrecida por la comunidad de la Obra Don Orione.

—Hoy, a las 20, en la parroquia San Vicente Ferrer, por el alma del señor Fosco Galli, en el primer aniversario de su fallecimiento.

—Hoy, a las 19, en la parroquia del Inmaculado Corazón de María, por el alma del señor Oscar Navarro Bates.

—Hoy, a las 19.30, en la capilla del Colegio de Nuestra Señora de la Misericordia, por el alma de Graciela Guerrero Doña.

—Mañana, a las 19, en la parroquia de Nuestra Señora de la Merced, por el alma del señor Roque I. Dular.

—Pasado, mañana, a las 19, en la basílica de San Francisco, por el alma de Rosa Beatriz Longo.

Programa de las listas de candidatos de la SADE

A medida que lo recibimos, estamos publicando el material de las distintas listas de candidatos para la elección nacional de la Sociedad Argentina de Escritores (SADE) que se llevará a cabo a fin de mes, con votación en Buenos Aires y las filiales.

Damos ahora las plataformas y declaraciones de propósitos que nos han llegado.

"Acción Gremial"

La lista que encabezan Emilio Villalba Welsh y Sigfrido Radaelli enunció estos objetivos:

1: Gestionar la sanción de normas legales similares a las que rigen las actividades de SADAIC y de ARGENTORES, confiriendo a la SADE la recaudación de los derechos sobre obras literarias. 2: Acuerdos para la concertación de un contrato-tipo de edición que asegure condiciones decorosas para el escritor y la vigilancia de la SADE para el cumplimiento de las condiciones pactadas. 3: Aranceles mínimos para las colaboraciones de los socios de la SADE en las publicaciones de todo el país, e inclusive por el uso del repertorio literario en radio, televisión y otros medios de difusión. 4: Vigilancia del cumplimiento del arancel de conferencias y mesas redondas. 5: Retribución adecuada para el desempeño de jurados. 6: Tratativas con editoriales y organismos culturales del exterior para la difusión de nuestra literatura, mediante traducciones a otros idiomas. 7: Sanear las finanzas de la SADE, en busca de su independencia económica. 8: Seguros de vida y servicios asistenciales médicos. 9: Gestionar una ley que proteja al escritor en su vejez. 10: Bregar por la obtención de una mayor protección y estímulo de la actividad editorial, que beneficie al escritor y al libro argentino. 11: Política de puertas abiertas, para que todo escritor pueda hacer conocer sus aspiraciones. 12: Defensa de la libertad de expresión mediante un plan permanente de concientización. 13: Instalación del Museo del Escritor en la casa de la calle México 524. 14: Realización del Congreso Nacional de Escritores. 15: Organización de un auténtico sistema federal entre la SADE central y las filiales, que permita la rotación periódica de sus servicios por todo el país. 16: Creación de una librería en la Casa del Escritor, para la venta de libros argentinos. 17: Creación de un servicio de distribución de libros en todo el país, para uso de los socios".

"Roberto Arlt"

La nómina que lleva al frente a César Tiempo y Alberto Vanasco declaró:

"Ni club literario. Ni institución elitista, de espaldas a la realidad. El movimiento de la lista "Roberto Arlt" convertirá a la Sociedad Argentina de Escritores en una entidad gremial, en defensa de los derechos del escritor, como trabajador de la cultura. Ni programas ambiguos ni retórica electoral. Simplemente la realización de una política —sin ninguna discriminación ideológica— fundamentada en las siguientes verdades:

Personería gremial para la SADE.

Proyecto de Ley para la pensión del escritor, compatible con cualquier otro beneficio de previsión social del afiliado.

Todos los servicios sociales para el escritor. Asistencia médica, sanatorios, casas de recreo, lugares y hoteles de vacaciones, descuento del 50% en los medios de transporte.

Reforma de los Estatutos: inscripción automática del afiliado y responsabilidad de la SADE para la percepción de la cuota social que se hará efectiva de los derechos de autor. Por ley, fiscalización y cobro de tales derechos a cargo de la entidad —mediante una comisión mínima a establecerse en beneficio de la misma— y obligación de editores y autores de registrar en la SADE todos los contratos de edición, en los que se deben incluir las traducciones de acuerdo con las normas de la UNESCO.

Arancel mínimo para todas las colaboraciones periodísticas, radiales, televisivas, conferencias y jurados.

Participación de la SADE en la reglamentación de la Ley del Libro Argentino.

Definición (plazo) de los derechos de dominio privado y público de las obras, y obligatoriedad de dominio público pagante, del que un porcentaje a fijar por ley, ingresará en la SADE para el cumplimiento de sus fines societarios.

Concreción del fedaralismo, autonomía de las filiales y su relación gremial y conjunta con la SADE central".

"Defensa y Renovación"

La lista "Defensa y Renocalón de la SADE", con Horacio Esteban Ratti y Julio Aristides en los primeros términos, anuncia una plataforma que en síntesis es la siguiente:

Area política. — 1. Defensa del orden constitucional. 2. Defensa de la libertad de expresión y rechazo de la censura. 3. Derogación de los decretos restrictivos a la circulación de libros, de publicaciones y de originales. 4. Repudio de la violencia y del terror. 5. Constitucionalización de los derechos y deberes de las distintas disciplinas de la inteligencia en la futura reforma de la Carta Magna. 6. Defensa del patrimonio cultural de la Nación.

Area cultural. — 1. Prosecución de la organización y del desarrollo de la Biblioteca José Hernández de la SADE, dándole carácter público y especializándola en literatura argentina y latinoamericana 2. Organización de la II Feria Internacional del Libro, de las Ferias del Libro Provinciales y continuación de las Ferias del Libro en los barrios de la Capital Federal. 3. Aproximación de la literatura argentina y de sus autores a la población e intercambio en el país, con participación de las Filiales de la SADE. 4. VI Congreso Nacional de Escritores. 5. Pleno funcionamiento de los Talleres Literarios. Aranceles accesibles y becas. 6. Fortalecimiento de las actividades cumplidas por la Comisión auxiliar de Nuevas Promociones Literarias y de los grupos juveniles. Promoción de ediciones por cooperativa. 7. Edición de un Boletín mensual interno sobre becas, concursos, coloquios, encuentros y seminarios de escritores.

'Area gremial. — 1. Aplicación de las nuevas normas estatutarias sobre autonomía de las Filiales. 2. Defensa y promoción del libro argentino a través de una reglamentación de la ley del libro. 3. Reforma de la ley 11.723 en la que se establezca, entre otras cosas, el contrato tipo de edición que fije aranceles compensatorios. 4. Sanción definitiva del proyecto de ley de pensión del escritor. 5. Administración por la SADE del derecho público autoral. 6. Actualización de los aranceles por colaboraciones y conferencias. 7. Establecimiento de un sistema arancelario para los traductores. 8. Relación permanente con entidades culturales argentinas y acción común con ellas en defensa de los derechos de la creación artística y literaria.

Una escena de la película que se estrenará el miércoles.

"Terremoto", dramático film que ofrecerá el cine Center

El cine Center ofrecerá a partir de mañana, en calidad de estreno, el film de Mark Robson, en technicolor y panavisión "Terremoto", dramática obra cinematográfica en la que tienen papeles principales Charlton Heston, Eva Gardner, George Kennedy, Lorne Greene y Genevieve Bujold, entre otros conocidos artistas.

Trata el resultado de un temblor de tierra que se localiza en la colina donde está ubicado el dique Hollywood, lugar de residencia del ingeniero Stewart Graff y su esposa, la rica y caprichosa Remy, quien por dos veces ha intentado suicidarse a causa de los celos que siente por la presencia de Denise Marshall, viuda de un ex empleado de Graff.

La tierra se abre por todas partes en la ciudad de Los Angeles; las carreteras se hunden, los autos se estrellan y las torres de alta tensión se desploman, desatándose el pánico colectivo.

Diana Maggi

Una pieza cómica irá en el Avenida este fin de semana

Cinco representaciones ofrecerá este fin de semana la compañía que integran Ernesto Bianco, Diana Maggi y Osvaldo Miranda, figuras vastamente conocidas de la escena nacional, en la sal del Teatro Avenida, donde pondrán en escena la pieza cómica de Claudio Magnier "Donde duermen dos, duermen tres".

Ernesto Bianco, que pasó al primer plano de la consideración de la crítica por su actuación en la película "El inglés de los huesos", difundida recientemente por televisión, ejerce también la dirección de la compañía, que actuará el viernes, en funciones que comenzarán a las 19 y a las 21.30, el sábado, desde las 20, las 21 y las 23, y el domingo, a partir de las 18.30 y las 21.30. Las localidades ya se encuentran en venta.

Certamen de teatro para los institutos de enseñanza media

El 20 de octubre próximo dará comienzo el "Sexto Certamen Intercolegial de Teatro", que organiza el Departamento de Extensión Universitaria de la Universidad Nacional de Cuyo, con el auspicio de la Dirección de Acción Cultural de la Provincia.

La convocatoria abarca a todos los colegios de enseñanza media que funcionen en la provincia, los cuales podrán solicitar los informes que necesiten en la sede de la dependencia que organiza el concurso, edificio de la Facultad de Ciencias Médicas, primer piso, en el Centro Universitario del parque General San Martín, de 9 a 13 y de 16 a 20.

Recital de órgano dará Adelma Gómez en San Francisco

La profesora Adelma Gómez, titular de la cátedra de órgano de la Universidad Nacional de San Juan, ofrecerá un recital de órgano, hoy, a partir de las 20.30, en la basílica de San Francisco.

La concertista interpretará obras de Buxtehude, Bach, Widor, Arizaga, Daquín, Franck y Alain. El público tendrá libre acceso al templo.

Artículos finos para hombres
Lecam
"lo distingue"
NECOCHEA 54 - MENDOZA - TEL. 250790
COMPRE CON
crédito universal
ACCIONISTA AUTORIZADO

MAÑANA
Sensacional Estreno ROXY
Barbra Streisand
Funny Lady UNA DAMA INSOLITA
OMAR SHARIF
JAMES CAAN
TECNICOLOR
PROHIB MEN 14 AÑOS Columbia - Centro Film

MAÑANA
Sensacional Estreno PREMIER
Fue como un latigazo en el rostro de una "niña" de 18 años
la bofetada
PROHIBIDA MENORES DE 18 AÑOS
LINO VENTURA
ANNIE GIRARDOT
TECNICOLOR
PROHIB. MEN. 18 AÑOS CENTRO FILM

Para un "18" bien testejado
Bienvenidos Chilenos!
Almuerzo y gran CENA SHOW en La Bodega del 900
PASADO MAÑANA JUEVES 18
* El lugar que Ud. siempre soñó conocer en su viaje a Mendoza.
* Un menú increible.
* Excepcional show.
* HUMOR * CANCIONES
* MUSICA (para bailar)
RESERVAS
Tels. 262773
262775
Avda. de ACCESO y URQUIZA
16|9|F|16|9

ALADINO
Fabrica de artefactos para iluminación
BRILLANTES IDEAS DAN FORMA A DISEÑOS DE GRAN BELLEZA.
PASAJE SACCHI 31 - TEL. 245503 - MENDOZA

MAÑANA Sensacional Estreno Exclusivamente CENTER
¡Una Manera Distinta de Conocer y Sentir el Horror de una Catástrofe!
PREMIADA POR LA ACADEMIA DE HOLLYWOOD
TERREMOTO
PROHIBIDA PARA MENORES DE 14 AÑOS
Estrellas CHARLTON HESTON AVA GARDNER GEORGE KENNEDY LORNE GREENE GENEVIEVE BUJOLD RICHARD ROUNDTREE
Producida y Dirigida por MARK ROBSON
TECHNICOLOR

Del tema que nadie se atrevía a hablar surge la película de la cual es imposible dejar de hablar!
"CUANDO ES PRECISO SER HOMBRE"
PROHIBIDA PARA MENORES DE 18 AÑOS
CANDICE BERGEN
DONALD PLEASENCE
PETER STRAUSS
Dirección RALPH NELSON
Technicolor
Mañana ESTRENO
GRAN CINE América

CINES Y TEATROS

CENTRO

AMERICA - Hoy de 13.45 a 24 hs. "ENCUENTRO EN LA PLAYA", y "COLMILLO BLANCO".

AVENIDA - Hoy de 14 a 24 hs. "NAZARENO CRUZ Y EL LOBO" "CUANDO EL AMOR LLEGA".

CARIBIAN - Hoy a las 21 hs. "Los gauchos judíos" y "Santos Vega".

CITY - Hoy cont. de 14 a 24 hs. "PERDIDOS EN LA NOCHE" y "OPERACION ROSEBUD".

CINEMA - Hoy de 14 a 24 hs. "UN ARBOL DE HOJAS ROSAS" y "LAS AVENTURAS DE UN LOCO LINDO".

CONDOR - Hoy de 14.30 hs. "ESTADO DE EMERGENCIA" y "LA GRANDES VACACIONES".

LAVALLE - Hoy de 14 a 24 hs. "HELGA, LA VIDA INTIMA DE UNA JOVEN MUJER" y "EL PROCESO DE LA MONJA DE MONZA".

LUXOR - Hoy de 14 a 24 hs. "LA RAULITO" y "QUEBRACHO".

OPERA - Hoy de 13.45 a 24 hs. "CINCO LOCOS EN LA GUERRA" y "LA FUGA FANTASTICA".

PREMIER - Hoy de 14 a 24 hs. "SUCEDIO UN SABADO" y "AMARCORD".

REX - Cont. de 14 a 24 "MAS ALLA DEL SOL" y "HE NACIDO EN LA RIBERA".

REAL - Hoy a las 14 y noche 21 hs.: "UN MUNDO DE AMOR" y "OPERACION ROSA, ROSA".

ROXY - Hoy de 14 a 24 hs. "SE ME SUBIO LA MOSTAZA" y "LOS AVENTUREROS".

SELECTRO - Hoy 21 horas Noticiero Panamericano. "ESPECIALISTA EN EL CRIMEN" y "UN HOMBRE Y UNA MUJER".

AUTOCINE BROADWAY - Hoy 21 hs.: "ADONDE VAS MAGDALENA" y "LA CONFESION".

EL CERRO Cine-Auto - Hoy a las 21 hs.: "LA GUERRA DE LOS CERDOS" y "MADRE MARIA".

GRAN AUTOCINE MENDOZA. - Hoy 21 hs.: "AHORA MI NOMBRE ES NADIE" y "ERASE UNA VEZ EN HOLLIWOOD".

GODOY CRUZ

CEC - Hoy 21 hs.: "Petete y Trapito' y otro gran estreno.

SPORTSMAN - Hoy 21 hs.: "Los golpes bajos" y "La flor de la mafia".

PALMIRA

COLON - Hoy 21 hs. "El vengador anónimo" y "El vuelo de la flecha".

SAN MARTIN

CERVANTES - Hoy 21 hs. "Desafío entre gigantes" y "Cazador de galletas".

MAYO - Hoy 21 hs. "Cierta clase de ternura" y "Las desventuras de Alfredo".

MONUMENTAL - Hoy 21 hs. "Las procesadas" y "La flor de la mafia".

LA CONSULTA

REAL - Hoy 21 hs. "Maridos de vacaciones" y otro gran estreno.

SAN RAFAEL

ANDRES - Hoy a las 21 hs. "Minguito tinguitela, Papá" y "No hay que aflijarle a la vida".

IDEAL - Hoy de 14 a 24 hs.: "Borsalini" y "El sordo Smith y su amigo El Orejas".

GRAN SUR - Hoy a las 21 hs. "Un hombre llamado Nun" y "Los 5 locos y en collar de la reina".

MARCONI - Hoy a las 21 hs. "Ofensiva 5" y "Dale más duro Trinity".

COMPAÑIA ARGENTINA DE COMEDIAS
La obra de Claudie Magnier
"DONDE DUERMEN DOS... DUERMEN TRES" !!!
ERNESTO BIANCO
DIANA MAGGI
OSVALDO MIRANDA
Dirigida por el triunfador de "El inglés de los Güesos" ERNESTO BIANCO
DEBUT VIERNES 21.30 horas
LOCALIDADES EN VENTA
Teatro AVENIDA
ORGANIZACION ARTÍSTICA CANDILEJAS

GUIA PROFESIONAL

MEDICOS

CARDIOLOGIA DE URGENCIA
ATENCION PERMANENTE Y ELECTROCARDIOGRAMAS A DOMICILIO
TELEFONOS: 242417 - 249001
23|8|C|408|23|9|A

CEPERC S.R.L.
Centro Privado de Ergometría y Rehabilitación del Cardíaco.
Olascoaga 1257 - Mendoza
T. E. 250550
Dr. ALFREDO ZAVALA JURADO
Dr. ALFREDO GONZALEZ MARTIN
Dr. ANTONIO PERELLO
Prof. E. Física: MARIA A. MARTIN CHAMORRO
4|9|C|782|30|9|.

Dr. OSCAR NEME
CLINICA MEDICA
Tratamiento clínico de la psoriasis. Viernes solamente. Av. España 1224. 6 Piso "A". Turnos al tel. 2409. Tunuyán.
16|9|F|90930|18|9

Dr. I. SCHERBOSKY
Clínica - Especialista en enfermedades bronco pulmonares. Asma. Pedir turno. José F. Moreno 2760, tel. 257402 y 258616.
14|11|F|74067|Pte.

Dr. KALIMAN
CLINICA GENERAL
Medicina Psicotomática - Consultas de 16 a 20 hs. Se atiende mutuales, Sgto. Cabral 706, Ciudad. Teléfono 290500. 15|4|F|50803|Pte.

Dr. OSCAR E. CAMINOS
Clínica y Cirugía - Obesidad - Várices - Vejez - Enf. Venéreas - Impotencia - Mutuales. Sarmiento 777. De 11 a 13 - 17 a 21 hs.
9|1|F|Pte.

Dr. RODOLFO S. ESCOBAR
CLINICO - CIRUJANO
Ap. Digestivo. Várices y Hemorroides. Paso de los Andes 520, Godoy Cruz. Mutuales c/turno. T. 225826.
1|10|F|Pte.-A.

Dr. ANGEL C. NAVARRO
Cirugía - Atiende lunes, miércoles y viernes de 17 a 20 hs. Reserve turno. Alpatacal 2755. Teléf. 214325.
1|11|F|Pte.|A

APARATO DIGESTIVO

Dr. OMAR MUSRI
Atiende Mendoza: Sanatorio Policlínico Guaymallén - Tel. 218052. San Martín: Sanatorio Argentino. Rivadavia: Sanatorio Carrasco y Bertona.
6|2|F|62272|Pte.

Dr. NESTOR MATUSCHKA
Clínico. Aparato digestivo, hígado, estómago, intestino, hemorroides. Diariamente desde las 17. Turnos a los teléfonos 291752 y 248241. - Colón 185 - 4º Piso.
9|12|F|75176|Pte.

Dr. ENRIQUE TARQUINI
Atiende nuevamente - Aparato digestivo. Clínica y cirugía. Lunes a viernes. Perito Moreno 2209. G. Cruz. Tel. 221559.
6|9|C|448|15|9

VIAS URINARIAS

Dr. ALBERTO PABLO CORICA
ESPECIALIZADO EN EE. UU.
Enfermedades vías urinarias, Adultos y niños. Colón 532 - Turnos Teléfonos 240835 y 252553.
29|1|F|29090|Pte.

Dr. MANUEL BIANCHI
Riñón, vejiga, próstata y genitales. Esterilidad masculina. Turnos desde las 16 horas. Tel. 256234. - Agustín Alvarez 250.
4|6|F|66024|Pte.

DOCTOR
Alberto David Bekerman
Especializado en EE. UU. Cirugía vías urinarias. Adultos y niños. Esterilidad. San Martín (Sur) 69. G. Cruz. 9 de Julio 1189. 2º "15". Turnos: tel. 220078.
5|8|C|940|31|9

Dr. IGNACIO J. ROMEO
CIRUGIA VIAS URINARIAS
Cirugía general. Diariamente desde 17 horas. Pedir turno. República de Siria 325. Teléfono 292220.
F|Pte.

Dr. JORGE L. FAVIER
CIRUGIA - VIAS URINARIAS
IMPOTENCIA
Reservar turno. - Rioja 934.
9|11|Pte.-A.

PSIQUIATRAS

Dr. RAUL ANTUN
Especializado en Europa. Lunes, Miércoles y Viernes. Entre Ríos 226, Turno de 14 a 19. Tel. 257256.
8|3|F|Pte.

GUILLERMO A. MARTINEZ
Psiquiatra graduado en el Instituto Psiquiátrico de Nueva York. Mitre 1483. Turnos: Tel. 215684.
10|10|F|Pte.|A

NUTRICION

DOCTOR
RICARDO W. ESTRELLA
Clínica médica. Nutrición. Hormones. 10 a 13 y 17.30 a 21.30 hs. Mutuales. Unicamente con turno. - Necochea 292. Tel. 216006 - 242897 y 218766.
1|2|F|4012|Pte.

Dr. MINUCHIN
Obesidad, Diabetes, Delgadez, Gota, Arteriesclerosis, Aparato digestivo. Turnos. Roca 20, Las Heras, Tel. 254402. Amigorena 80, Ciudad. Tel. 244777.
3|12|F|Pte.

OBESIDAD

Dr. ALBERTO SEVILLA
Médico director Institutos de Obesidad, Asma y Alergia de Mendoza, Córdoba, Buenos Aires
Obesidad y celulitis deformante. Várices y hemorroides. Trat. sin dolor. Departamentos especializados: Cardiología, Radiología, Cirugía plástica, Injerto de cabello, Dres. Edgardo Escobar - Prof. Tomás Hughes). Avda. Colón 232, Tel. 241440 - 290006. Atendemos nuevamente mutuales. 27|7|F|58110|Pte.

Dr. MARIO R. LEVIN
OBESIDAD
Director Centro Médico - Modelación Corporal Post Parto y Obesidad. Gimnasia modeladora. Masajes manuales y electrónicos. Baños a vapor individuales. Parafina reductora. Bronceado. Fisioterapia. - San Martín 1464, G. Cruz. T. 246897 Se Atienden todas las Mutuales.
31|8|F|87535|Pte.|S

VARICES

Dr. SPINETTA REGUERO
Várices - Trat. no operatorio por electro fulguración. Cirugía. Espec. España. Turnos: Junín 213. Barrio Bombal. Tel. 244111.
17|4|F|75664|Pte.

Dres. ALBERTO SEVILLA EDGARDO ESCOBAR
Tratamientos várices y hemorroides sin operación ni abandono de trabajo| Avda. Colón 232, Teléfonos 241440 - 290006.
27|7|F|58111|Pte.

GINECOLOGIA

Dres. H. BRANDI
Fertilidad Matrimonial. Menopausia - Cirugía Ginecológica - Partos. - San Lorenzo 222, Tel. 243286. San Martín 1408 - Godoy Cruz. Tel. 221482 - Turnos.
30|7|F|79094|Pte.

ESPECIALISTAS EN SEÑORAS

JOSE N. MALAH
Señoras, Esterilidad, Partos, 17.30 a 21.30. Necochea 292, Ciudad. Tel. 216006. Mutuales con turnos: Teléfono 218765. 30|4|F|56675|Pte.

DOCTORA
MARTA GONZALEZ IÑESTA
Enfermedades mujer y la niña. Embarazos, Partos, Turnos. Catamarca 83. Dpto. 36. 3º P. Teléfono 291982. Part. 226294.
3|9|F|88099|Pte.

Dr. GREGORIO ENRIQUE DE LA ROSA
Señoras. Partos. Cirugía. De 16 a 20 hs. diariamente. Mutualidades. H. Yrigoyen 242, G. Cruz, Mendoza. Tel. 291393.
4|10|F|52340|Pte.|A.

ESPECIALISTAS EN NIÑOS

PROFESOR
Dr. HUMBERTO J. NOTTI
nes de 15 a 18. Mitre 954. Teléfo- Atiende: lunes, miércoles y viernes 240453.
16|7|F|76212|Pte.

Dr. JUAN S. ROMERO
Especialista en niños, Clínica, Cirugía. Jefe Servicio Niños Hosp Español. De 15.30 a 19 horas. San Martín 986, Godoy Cruz. T. 220893.
14|2|F|62978|Pte

GARGANTA, NARIZ Y OIDO

Dr. LUIS E. MONETTI
10-12 - 18-21 horas, 9 de Julio 1050. Tel. 249323. Particular teléfono 246661.
31|12|F|Pte.

Dr. WASHINGTON H. PELUC RODRIGUEZ
Profesor adjunto de la cátedra de Nariz, Garganta y Oído de la U. N. C. Colón 185. - Nuevo teléfono: 246464.
23|8|F|85722|Pte.

JOSE M. CORRALES
Especialista en garganta, nariz y oídos. Especializado Europa. Solicitar turno horas de la tarde. Perú 1251. Tel. 257715.
13|1|F|26341|Pte.-A.

Dante D'Angela Patrucco
Ricardo Báez
Garganta, nariz, oídos y alergia. Turnos al tel. 215326. Catamarca Nº 182.
7|5|F|58694|Pte.-A.

Dr. RAUL JOSE BONSANGUE
GARGANTA - NARIZ - OIDOS
Turnos teléfonos 258555 y 262630. 25 de Mayo 1413.
10|5|Pte.|A

ASMA Y ALERGIA

Dr. LUIS BROITMAN
ASMA - ALERGIA
Patricias Mendocinas 634. Planta baja. Local 9. Tel. 249907. Se atienden mutuales.
4|6|F|65575|Pte.|A

CLINICA DE ALERGIA
Dr. BOUERI
Dr. SALOMON BOUERI
Dr. ARNALDO BOERO
Dr. EDUARDO PEÑA
CORRIENTES 39 - Teléf. 251591
Pedir turno.
2|9|F|87791|Pte.|A

ESPECIALISTAS DE LA PIEL

Dr. ALBERTO J. GRINBERG
Enfermedades de la piel. Alergia dermatológica .Horario, lunes a viernes, 17 a 21 hs. Sarmiento 777, Mendoza.
15|7|F|75872|Pte.

ALBERTO TORRES CORTIJO
Ex médico becario Univ. Madrid. Emilio Civit 43, 1er. Piso. Turnos de tarde al Tel. 255760.
21|11|F|Pte.|

Dr. RODRIGUEZ SAA
CLINICA MEDICA
Dra. RODRIGUEZ SAA
PIEL - DEPILACION
Martínez de Rosas 2055 (entre Suipacha y Paraná). Teléf. 230063.
24|7|F|77382|Pte.

CIRUGIA ESTETICA

Dr. HUGO SALOMON
Unicamente Cirugía estética funcional de nariz. Clínica Godoy Cruz. Godoy Cruz 333. Teléfonos 215951 y 215952. Mutuales.
10|1|F|Pte.|D.

Dr. ENRIQUE VELASCO
Cirugía estética, plástica reparadora, Lunes, miércoles y viernes, de 17 a 20 horas. Rioja 1153. Tel. 244806.
1|12|F|58682|Pte.

OCULISTAS

Dr. ZALDIVAR
Dra. MISTELI
Nueva dirección: Av. Emilio Civit 685, Ciudad. Tels. 257000 - 257100
14|1|F|Pte.

(Más avisos en la Pág. siguiente)

Otro ejemplo de empleo del recurso arquitectónico netamente decorativo

El martes de la semana anterior presentamos en esta sección la casa que el señor José Guillermo Arcaná mandó construir en la calle La Pampa Nº 340, Barrio Bombal, confiando el proyecto y la dirección de la construcción al arquitecto Jorge López de Medina.

Las zonas de estar, rincón de fuego y comedor se integran en un espacio de generosa amplitud y soltura.

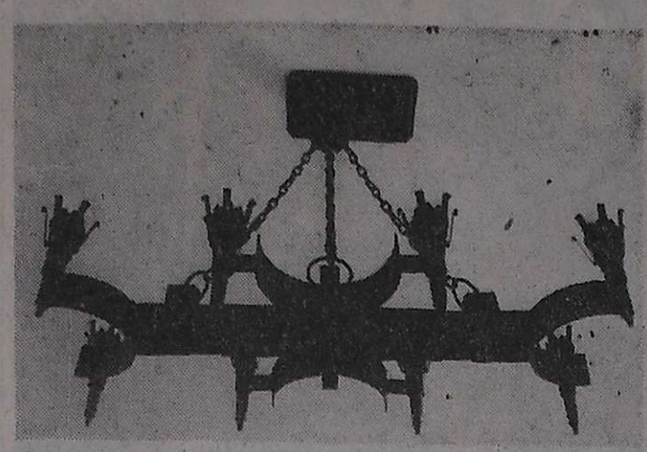

Sobre la mesa del comedor pende esta araña construida con robustas planchuelas metálicas martilladas y unidas con roblones, todo como soporte de ocho antorchas de iluminación.

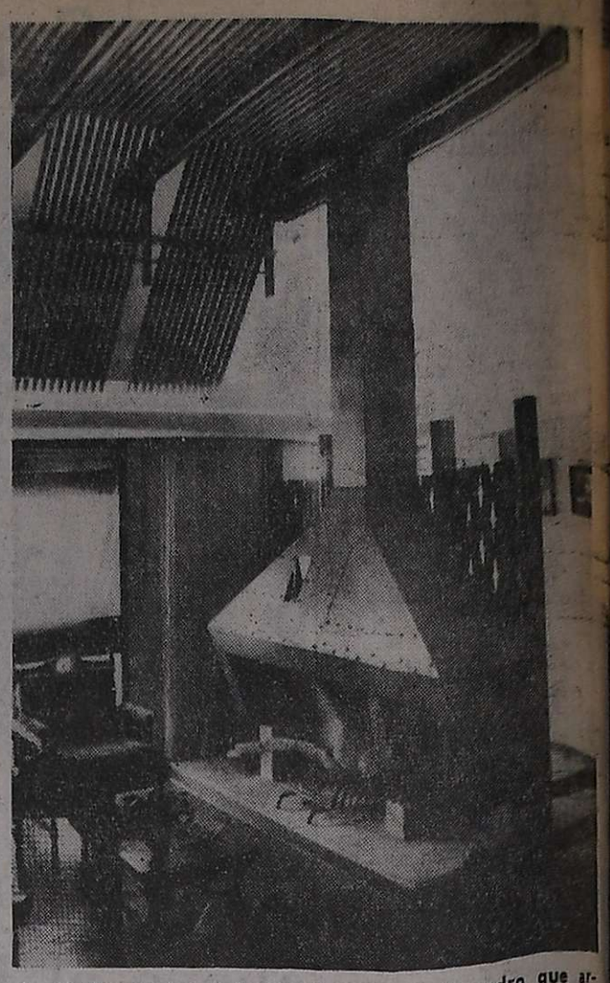

La rústica estufa a leña, con su gran campana y tubo metálico, actúa como soporte visual principal de la estructura de cedro que arquitecturan la criba y la pérgola, enmarcando la parte de estar y el rincón de fuego.

La transcripción de la memoria descriptiva que el mismo proyectista preparó, nos ilustró acabadamente del por qué de la novedosa e impactante presencia de la fachada: interpretar arquitectónicamente el agreste paisaje de nuestra zona —del cual son infatigables admiradores— y volcarlo hacia el exterior como testimonio recordatorio dentro del quehacer ciudadano.

Nos enteramos también del funcional diseño de la planta, de algunos detalles técnicos en relación con la iluminación y ventilación de interiores, y de la presencia de un pequeño jardín lateral, que conserva la mayoría de los ejemplares botánicos preexistentes.

De esta misma obra informamos hoy sobre el aspecto interior, expresándonos en lo posible gráficamente con la reproducción fotográfica, pero enfatizando la circunstancia de que la ambientación y ornamentación de las distintas estancias, especialmente del gran estar-comedor, descansa casi exclusivamente en los resursos arquitectónicos previstos en el proyecto, pasando los muebles y assesorios a desempeñar una función subsidiaria, pero, eso sí, sin interferir en la armonía del conjunto, buscada por el proyectista.

Desde el ingreso principal, sobre la medianera sur, materializado con una robusta puerta de replanes de cedro, accedemos a la vivienda por un pequeño y alargado recibidor, enmarcado por un muro rústico —la medianera— y el plano rítmico de una criba realizada en cedro macizo. Es la antesala del gran espacio destinado a estar-comedor, que desde ahí se visualiza en parte. Ya en él, advertimos que el rincón de fuego de la zona de estar, preside la composición, especialmente por la fisonomía de la chimenea metálica a leña, cuya enorme campana rústica fue construida con planos de chapa negra, unidos con romblones.

La rusticidad de esta construcción metálica, que se prolonga hacia lo alto en el conducto de humo, de idéntico material, contrasta —pero armoniza en calidez— con la fina pérgola de madera de cedro natural, cuyos maderos se entretejen con una suerte de vitral que forma algo así como un cielorraso a esa parte del estar.

El plano suspendido que así se logra, tamiza la luz cenital proveniente del Oeste, proveniente de una claraboya vertical que se encuentra en la parte superior. Sin neutralizarlo, este cielorraso aminora en parte el impacto espacial que comunmente producen los ambientes con techos a distintas alturas.

Esta luz cenital fue posible por el plegamiento tronco-piramidal del techo, cuyas aristas se prolongan hacia el espacio ocupado a continuación por el comedor, jerarquizando con su amplitud espacial a este local.

Sobre la mesa del comedor pende una enorme araña de ocho luces, de hierro y madera, que como la chimenea y la pérgola fueron diseñadas por el proyectista como parte vital del conjunto, y en las cuales se denota la intención que tuvo de lograr armonizar por contraste la fría sensación metálica, con la suave calidez de la madera, presente en múltiples detalles.

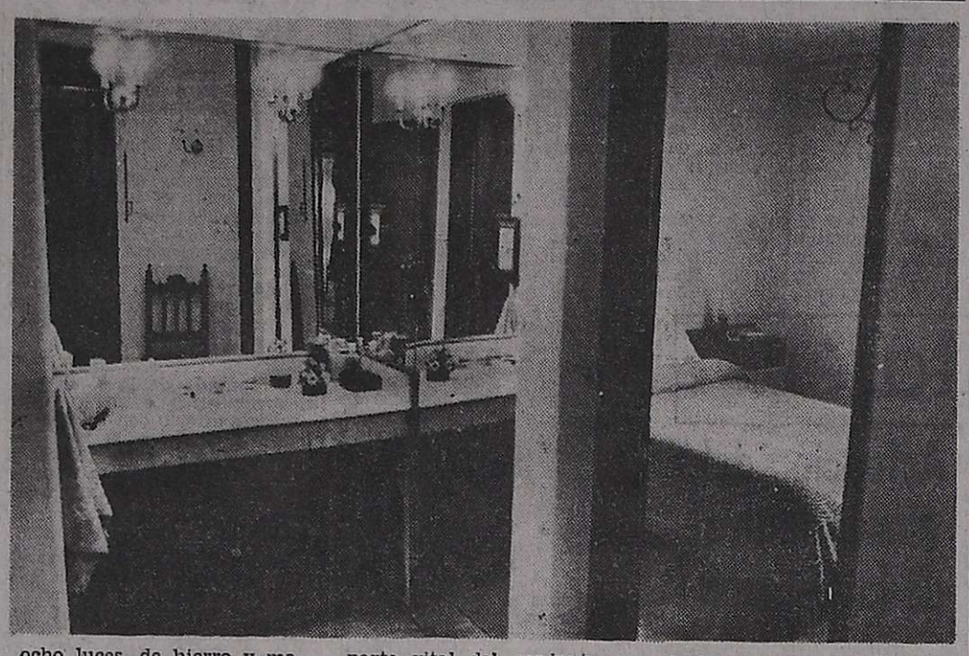

Enfoque que muestra un aspecto del baño principal zonificado, contiguo al dormitorio que también se puede apreciar aquí.

El piso de cerámica en pequeñas piezas de color entre rojo y tabaco, patinadas, remata la intención dominante de la composición.

Se trata de un ambiente muy luminoso, no obstante todos estos detalles, con luz natural proveniente del Este y del Norte, regulable por persianas y cortinas en las grandes aberturas.

De la parte íntima de la casa destacamos la funcionalidad y la insignificante utilización de pasillos. Además el diseño ha previsto una futura mutación del primer dormitorio, fácilmente integrable al estar-comedor con la eliminación del tabique divisorio. Esta integración puede ser total o parcial, si se prefiere disponer de un rincón de mayor intimidad.

La zona nocturna correspondiente a los dormitorios, se enriquece por la ubicación de la antecámara de la estancia matrimonial, y por los techos, mucho más bajos que en los dos ambientes de la recepción, que por contraste logran una notable sensación de intimidad y protección.

El pequeño jardín es muy alegre y está precedido por un patio que es la prolongación de la cochera y que sirve como estar exterior, al estar cubierto con una pérgola de madera, que recuerda a la que se encuentra en el interior.

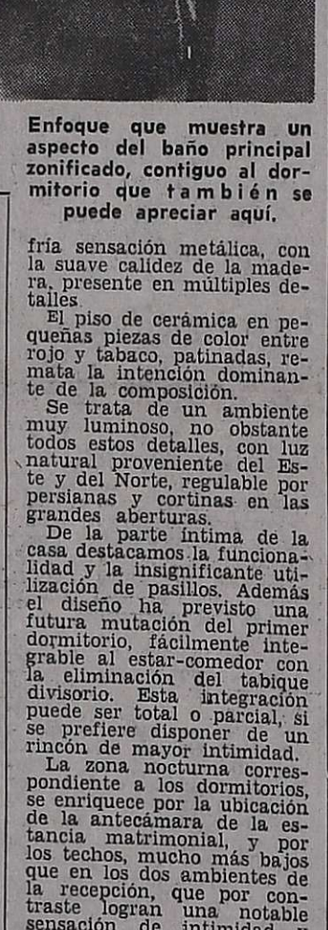

El tubo de la campana metálica de la chimenea se eleva en acelerada fuga vertical hasta alcanzar la pérgola, culminando así la composición en una atmósfera de cálida policromía.

Un piso diferente bajo sus pies!
floorflex
GRABADO EN BAJORRELIEVE
LUIS CROCCO
• PISOS
• REVESTIMIENTOS
• ALFOMBRAS
• PAPELES PINTADOS
AV. SAN MARTIN 457
TEL. 247700-249700-MZA.
EN SAN JUAN
MENDOZA 455 - Sur - TEL. 28566

puertas importadas
Existencias permanentes cedro y peterebí
ORLAR S.A
9 de Julio 1221 (3er piso)

MELTOCUYO S.A.
CREADORES DE CONFORT
lo tiene
EN SUS 594 m² DE EXPOSICIONES
CORTINADOS colección nizza
con toda la magia del color y el diseño
MELTOCUYO S.A.
Adolfo Calle 318 - Dorrego - Gllen.
BAC PUB. S.A.

parquet
ROBLE - VIRARO - FRESNO
ALGARROBO
GUATAMBU
PEDRO BAJDA e HIJOS
BENAVENTE 4325 — VILLA NUEVA
GUAYMALLEN - TELEFONO 261627

La del horno autolimpiante.
COCINA CORALLINE ARTHUR MARTIN
EXCLUSIVAMENTE EN SUS AGENTES

vivienda y confort

cedro
* MADERAS MISIONERAS
* PINO PARANA
* TERCIADOS
* MACHIMBRES — ZOCALOS
* LAMINADO DECOR
* AGLOMERADO PANELCO
* CHAPAS MIGUET
* ADHESIVOS
GIRO S.A.
AYACUCHO 168
Tel. 217377
MENDOZA

HACE 20 AÑOS
QUE VENDEMOS PUERTAS PLEGADIZAS FABRICADAS EN MENDOZA .....
Y LO SEGUIMOS HACIENDO A LOS MEJORES PRECIOS, FORMA DE PAGO Y PLAZO DE ENTREGA.
MANUEL MENDOZA Y CIA.
MORON 258 - TEL. 290310 - MZA.
ESTACIONAMIENTO PROPIO

CONSTRUYE O ARREGLA SU CASA
AEREADORES
REVESTIMIENTOS
VINILICOS Y MADERA
CERAMICA roja Cattaneo
MAMPARAS para baños
PARQUET de todo tipo
GRIFERIA artesanal Fersa
PISOS de goma PIRELLI
REVESTIMIENTO Castelar de cobre y bronce
PUERTAS PLEGADIZAS placas enchapadas de madera
Amplio Stock
Entrega Inmediata
MAUCCI CUYO
PATRICIAS MENDOCINAS 915
TEL. 292087 • MENDOZA

HORMIGONERAS
MAQUINAS Y HERRAMIENTAS Para la construcción
SILOS Para cemento a granel
Precios especiales a empresas constructoras y revendedores
SOMECA s.a.
SOCIEDAD MENDOCINA DE CALES Y AFINES
Urquiza 357 - Tel. 250158 Mza.

Placares..?
PLACARTEC..!
TECNICA DEL AÑO 2000
HAGA RENDIR SU DINERO
• MAS ECONOMICOS
• RAPIDA ENTREGA
• A SU MEDIDA
• MAS CALIDAD
PANELERIA
FABRICA: Della Santa 775
Godov Cruz - Tel. 252193

SANITARIOS SAMACO S.A.
* TERMOTANQUES a gas, varias marcas, desde ..... $ 7.800
* CAMPANA para cocina con extractor y luz de lujo, CHYC ..... $ 3.900
* MUEBLE de cocina 1,40 mts., 3 puertas, con cajoneras ..... $ 3.000
AMOBLAMIENTOS CHYC
Entrega en el acto. Variedad de colores y modelos.
Artículos del Hogar de las Mejores Marcas. Todos a los Mejores Precios. Consulte Planes de Financiación
SAN MARTIN y CHACABUCO Alameda - Tel. 217873

Seguridad bancaria
en su puerta!
PERFECTA BARRERA CONTRA EL ROBO
CERRADURAS DE SEGURIDAD
VAN-DOS
SOLICITELA EN:
EL PLATA S.A.I.C. y A.
MADERAS - FERRETERIA - HERRAJES
JOSE F. MORENO 1621 - TEL. 217134 - 217417 - MZA.

BLOQUES CALADOS DE HORMIGON COMPRIMIDO
MEDIDA 33x33x9,5cms.
ORNABLOCK
IDEALES PARA CIERRES, TERRAZAS, VERJAS, COCHERAS, DIVISIONES ETC
RAWSON AL 700 - GODOY CRUZ (Frente a Cervecería Andes)

BUSCADO!
Se pagará una seca recompensa a quien dé informes del enemigo Nº 1 DE LA HUMEDAD.
EL FAMOSO TECHO PLAST
Descripción:
• SOLUBLE AL AGUA
• FLEXIBLE (Tiene memoria elástica)
• RESISTE CAMBIOS BRUSCOS DE TEMPERATURA.
• ENVEJECIMIENTO PROLONGADO
• BASE ASFALTICA
• FACIL COLOCACION
Más detalles en
SUCESORES DE
CARMELO MALIZIA
AVENIDA BANDERA DE LOS ANDES 1736
TEL. 260100 - SAN JOSE - GUAYMALLEN

TALLERES METALURGICOS BALDOVIN
Estudio, construcción e instalación de líneas de alimentación, selección, tratamiento y transporte de materiales para la industria básica, minerales, granos y otros.
• CINTAS TRANSPORTADORAS FIJAS Y MOVILES
• ELEMENTOS DE TRANSPORTE Y ACOPIO
• PLANTAS MOVILES DE CLASIFICACION Y LAVADO
• TRITURADORAS, ZARANDAS VIBRADORAS.
• SILOS MODULARES.
• AUTOELEVADORES, CARRETONES DE 20 A 150 TONELADAS
• PROYECTOS INDUSTRIALES.
GÜEMES 31
GODOY CRUZ
TEL. 220193

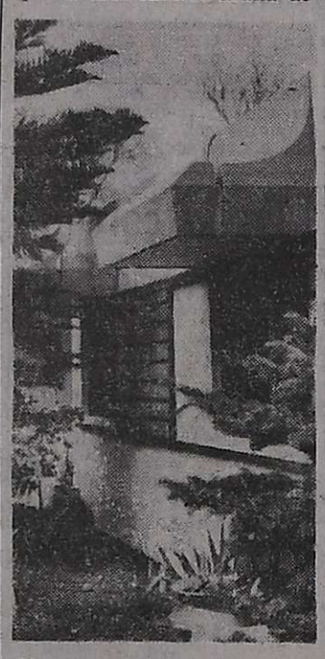

Un canto de dos protagonistas importantes: arquitectura y paisaje vitalizan el micro clima del pequeño jardín.

Programa de Radio y TV

Ofrecemos a continuación los programas de acuerdo con el detalle que nos han suministrado las respectivas radios y teleemisoras.

VINOS GARGANTINI
SIEMPRE BUENOS SIEMPRE IGUALES

Canal 7 - Mendoza

12.15 Carta de ajuste con música selecta.
12.25 Apertura y santoral.
12.30 Los Picapiedras.
13.00 Noticiero 7 primera edición.
13.30 Antes de la historia.
13.35 Matinée primera sección: "El ídolo del tango", c/Julio Martel, Delfy de Ortega, Graciela Lecube.
15.30 Matinée segunda sección: "Triple traición", c/Michael Craig, Julia Arnall.
17.00 Ayer fue mentira.
17.30 Buenas tardes, mucho gusto.
19.00 Juguetín, juguetón.
20.00 No hace falta quererte.
21.00 Noticiero 7 segunda edición.
21.30 Sam Cade.
22.30 El mundo del espectáculo: "Cavar un foso", c/Bárbara Mujica, Juan José Camero.
0.30 Palabras para recordar - Secret. Medios Comunic.

EL PLACER DE VIVIR

LRA 6 y LRA 34 Radio Nacional Mendoza

6.35 Efemérides argentinas.
6.40 Por los senderos de la patria.
7.15 Por los senderos de la patria.
7.30 Dirección Provincial de Bosques.
7.45 Orquestas típicas.
8.05 Notas y música para usted.
9.15 Variedades musicales.
9.30 Boletín cultural.
9.35 Variedades musicales.
10.05 El futuro de nuestra alimentación.
10.20 Estampa ciudadana.
10.30 Nuestros hijos.

Canal 9 - Mendoza

12.30 Noticiero en directo.
13.30 La hora de Andrés.
14.30 Cine para la familia: "El hombre equivocado", con Henry Fonda.
16.00 Ben Casey.
17.00 Otra vez ayer.
17.30 Intriga en Hawai.
18.30 Este es mi mundo.
19.00 Superman.
19.30 Los cuatro fantásticos.
20.00 La isla de Guilligan.
20.30 Odol pregunta.
21.00 Noticiero nueve.
21.30 Alguien por quien vivir.
22.30 Tu rebelde ternura.
24.00 Supervivencia.
11.05 Danzas y cantares nativos.
11.30 Dirección Provincial de Defensa Civil.
11.35 El cofre de las melodías.
12.00 Folklore en Nacional.
13.15 Pequeñas joyas de la música.
13.30 Boletín gobierno de Mendza.
13.35 Concierto de mediodía.
14.40 Instituto cultural argentino mexicano.
14.45 Música para todos.
15.05 Selección típica.
15.30 Cita con la canción.
15.45 Escuela Ricardo Rojas.
16.05 El libro leído para usted.
16.20 Danzas argentinas.
16.30 Una luz en el camino.
16.35 América, su música y su canto.
17.15 Concierto de la tarde.
18.05 Tango y folklore.
18.30 Boletín cultural.
18.35 Punto seguido.
19.05 José Serrano.
19.30 Servicio social internacional.
19.35 Galicia en América.
20.05 Solistas y conjuntos argentinos.
20.30 Arte en Londres.
21.15 Danzas y ballet.
21.35 Pequeño concierto.
22.05 Teatro breve.
22.35 Orquestas famosas.
23.05 Simplemente para recordar.
23.40 Oraciones siglo veinte.
24.00 Exigencia.
1.00 Con permiso, solemnidad.
2.00 Cierre de la trasmisión.

VINOS GARGANTINI
SIEMPRE BUENOS SIEMPRE IGUALES

La del horno autolimpiante.
COCINA CORALLINE ARTHUR MARTIN
EXCLUSIVAMENTE EN SUS AGENTES

FOTOS
CARNETS
FOTO LUX
ENTREGA EN 1 MINUTO
San Martín 1658, frente a San Luis
3|8|F|80113|31|8|A

Notas sociales

Casamientos

En la parroquia de Nuestra Señora de Luján será bendecido el 27 del actual, a las 21.30, el casamiento de la señorita Teresa Miriam García Pelegrina y el señor José Angel Fioquetta de Blasis. Serán padrinos la señora Teresa Pelegrina de García y el señor Alfredo Mario Fioquetta.

—**BUENOS AIRES**, 15. Quedará consagrado el viernes, a las 20, en la basílica del Santísimo Sacramento, el matrimonio de la señorita Mabel María Manzini De Cusatis y el doctor Edgardo Manzitti Casal. Actuarán como padrinos por la novia, el señor Rodolfo Manzini y la señora Mabel De Cusatis de Manzini y por el novio, el doctor Edgardo Manzitti y su señora María Victoria Casal.

Reuniones

El señor César Rodríguez y su señora Mercedes Chacón reunieron a un grupo de sus amistades con motivo de celebrar un acontecimiento íntimo.

—En obsequio de su hija Lucrecia, que cumplió 15 años, el señor Luis Alberto Barrionuevo y su señora Hilda Roldán le ofrecieron una reunión.

Compromiso

En la intimidad se formalizó el compromiso de la señorita María Eugenia Montalto Iaccarini y el señor José León Robert Gilabert.

Demostraciones

Para despedir de la vida de solteros a la señorita Norma Beatriz Pena y al señor Eduardo Luis Sottano, el doctor Luis Tosi y su señora Angela Luisa Vila les darán mañana una comida.

—**BUENOS AIRES**, 15. La señora María Victoria Manzitti Casal de Mazzey reunió en un té-sorpresa a las amigas de la señorita Mabel María Manzini, quien en breve contraerá matrimonio.

Rotary Club

Con el objeto de agasajar a la señora Elisa Grass de Vidal, esposa del gobernador rotario del Distrito 486, la Rueda de Esposas de Rotarios de Mendoza Este le ofrecerá un té hoy, a las 17, en la casa de su presidenta, señora Guillermina Snyders de Lázzaro (Agustín Alvarez 809).

Reunión benéfica

La Conferencia El Tránsito, de la Sociedad San Vicente de Paul, hará su reunión mensual mañana, a las 16.15, en Alberdi 523.

Misas impetratorias

Para rogar por la felicidad de la señorita Liliana Boni Zárate y del señor Fernando Llona Rodríguez, la señorita Patricia Garriga hará oficiar una misa mañana, a las 19.30, en la capilla del Colegio María Auxiliadora.

—En el templo de San Juan Bosco se oficiará una misa hoy, a las 19, para pedir por la felicidad de la señorita Norma Beatriz Pena y del señor Eduardo Luis Sottano, mandada rezar por la señora Carlota Braconi de Sottano.

Misas y funerales

Se oficiarán misas:

Hoy, a las 19.30, en la parroquia de Nuestra Señora del Carmen, de Godoy Cruz, por el alma de la señora María Teresa Videla de Vilches, ofrecida por la comunidad de la Obra Don Orione.

—Hoy, a las 20, en la parroquia San Vicente Ferrer, por el alma del señor Fosco Galli, en el primer aniversario de su fallecimiento.

—Hoy, a las 19, en la parroquia del Inmaculado Corazón de María, por el alma del señor Oscar Navarro Bates.

—Hoy, a las 19.30, en la capilla del Colegio de Nuestra Señora de la Misericordia, por el alma de Graciela Guerrero Doña.

—Mañana, a las 19, en la parroquia de Nuestra Señora de la Merced, por el alma del señor Roque I. Dular.

—Pasado, mañana, a las 19, en la basílica de San Francisco, por el alma de Rosa Beatriz Longo.

Programa de las listas de candidatos de la SADE

A medida que lo recibimos, estamos publicando el material de las distintas listas de candidatos para la elección nacional de la Sociedad Argentina de Escritores (SADE) que se llevará a cabo a fin de mes, con votación en Buenos Aires y las filiales.

Damos ahora las plataformas y declaraciones de propósitos que nos han llegado.

"Acción Gremial"

La lista que encabezan Emilio Villalba Welsh y Sigfrido Radaelli enunció estos objetivos:

1: Gestionar la sanción de normas legales similares a las que rigen las actividades de SADAIC y de ARGENTORES, confiriendo a la SADE la recaudación de los derechos sobre obras literarias. 2: Acuerdos para la concertación de un contrato-tipo de edición que asegure condiciones decorosas para el escritor y la vigilancia de la SADE para el cumplimiento de las condiciones pactadas. 3: Aranceles mínimos para las colaboraciones de los socios de la SADE en las publicaciones de todo el país, e inclusive por el uso del repertorio literario en radio, televisión y otros medios de difusión. 4: Vigilancia del cumplimiento del arancel de conferencias y mesas redondas. 5: Retribución adecuada para el desempeño de jurados. 6: Tratativas con editoriales y organismos culturales del exterior para la difusión de nuestra literatura, mediante traducciones a otros idiomas. 7: Sanear las finanzas de la SADE, en busca de su independencia económica. 8: Seguros de vida y servicios asistenciales médicos. 9: Gestionar una ley que proteja al escritor en su vejez. 10: Bregar por la obtención de una mayor protección y estímulo de la actividad editorial, que beneficie al escritor y al libro argentino. 11: Política de puertas abiertas, para que todo escritor pueda hacer conocer sus aspiraciones. 12: Defensa de la libertad de expresión mediante un plan permanente de concientización. 13: Instalación del Museo del Escritor en la casa de la calle México 524. 14: Realización del Congreso Nacional de Escritores. 15: Organización de un auténtico sistema federal entre la SADE central y las filiales, que permita la rotación periódica de sus servicios por todo el país. 16: Creación de una librería en la Casa del Escritor, para la venta de libros argentinos. 17: Creación de un servicio de distribución de libros en todo el país, para uso de los socios".

"Roberto Arlt"

La nómina que lleva al frente a César Tiempo y Alberto Vanasco declaró:

"Ni club literario. Ni institución elitista, de espaldas a la realidad. El movimiento de la lista "Roberto Arlt" convertirá a la Sociedad Argentina de Escritores en una entidad gremial, en defensa de los derechos del escritor, como trabajador de la cultura. Ni programas ambiguos ni retórica electoral. Simplemente la realización de una política —sin ninguna discriminación ideológica— fundamentada en las siguientes verdades:

Personería gremial para la SADE.

Proyecto de Ley para la pensión del escritor, compatible con cualquier otro beneficio de previsión social del afiliado.

Todos los servicios sociales para el escritor. Asistencia médica, sanatorios, casas de recreo, lugares y hoteles de vacaciones, descuento del 50% en los medios de transporte.

Reforma de los Estatutos: inscripción automática del afiliado y responsabilidad de la SADE para la percepción de la cuota social que se hará efectiva de los derechos de autor. Por ley, fiscalización y cobro de tales derechos a cargo de la entidad —mediante una comisión mínima a establecerse en beneficio de la misma— y obligación de editores y autores de registrar en la SADE todos los contratos de edición, en los que se deben incluir las traducciones de acuerdo con las normas de la UNESCO.

Arancel mínimo para todas las colaboraciones periodísticas, radiales, televisivas, conferencias y jurados.

Participación de la SADE en la reglamentación de la Ley del Libro Argentino.

Definición (plazo) de los derechos de dominio privado y público de las obras, y obligatoriedad de dominio público pagante, del que un porcentaje a fijar por ley, ingresará en la SADE para el cumplimiento de sus fines societarios.

Concreción del fedaralismo, autonomía de las filiales y su relación gremial y conjunta con la SADE central".

"Defensa y Renovación"

La lista "Defensa y Renovación de la SADE", con Horacio Esteban Ratti y Julio Arístides en los primeros términos, anuncia una plataforma que en síntesis es la siguiente:

Area política. — 1. Defensa del orden constitucional. 2. Defensa de la libertad de expresión y rechazo de la censura. 3. Derogación de los decretos restrictivos a la circulación de libros, de publicaciones y de originales. 4. Repudio de la violencia y del terror. 5. Constitucionalización de los derechos y deberes de las distintas disciplinas de la inteligencia en la futura reforma de la Carta Magna. 6. Defensa del patrimonio cultural de la Nación.

Area cultural. — 1. Prosecución de la organización y del desarrollo de la Biblioteca José Hernández de la SADE, dándole carácter público y especializándola en literatura argentina y latinoamericana 2. Organización de la II Feria Internacional del Libro, de las Ferias del Libro Provinciales y continuación de las Ferias del Libro en los barrios de la Capital Federal. 3. Aproximación de la literatura argentina y de sus autores a la población e intercambio en el país, con participación de las Filiales de la SADE. 4. VI Congreso Nacional de Escritores. 5. Pleno funcionamiento de los Talleres Literarios. Aranceles accesibles y becas. 6. Fortalecimiento de las actividades cumplidas por la Comisión auxiliar de Nuevas Promociones Literarias y de los grupos juveniles. Promoción de ediciones por cooperativa. 7. Edición de un Boletín mensual interno sobre becas, concursos, coloquios, encuentros y seminarios de escritores.

Area gremial. — 1. Aplicación de las nuevas normas estatutarias sobre autonomía de las Filiales. 2. Defensa y promoción del libro argentino a través de una reglamentación de la ley del libro. 3. Reforma de la ley 11.723 en la que se establezca, entre otras cosas, el contrato tipo de edición que fije aranceles compensatorios. 4. Sanción definitiva del proyecto de ley de pensión del escritor. 5. Administración por la SADE del derecho público autoral. 6. Actualización de los aranceles por colaboraciones y conferencias. 7. Establecimiento de un sistema arancelario para los traductores. 8. Relación permanente con entidades culturales argentinas y acción común con ellas en defensa de los derechos de la creación artística y literaria.

Una escena de la película que se estrenará el miércoles.

"Terremoto", dramático film que ofrecerá el cine Center

El cine Center ofrecerá a partir de mañana, en calidad de estreno, el film de Mark Robson, en technicolor y panavisión "Terremoto", dramática obra cinematográfica en la que tienen papeles principales Charlton Heston, Eva Gardner, George Kennedy, Lorne Greene y Genevieve Bujold, entre otros conocidos artistas.

Trata el resultado de un temblor de tierra que se localiza en la colina donde está ubicado el dique Hollywood, lugar de residencia del ingeniero Stewart Graff y su esposa, la rica y caprichosa Remy, quien por dos veces ha intentado suicidarse a causa de los celos que siente por la presencia de Denise Marshall, viuda de un ex empleado de Graff.

La tierra se abre por todas partes en la ciudad de Los Angeles; las carreteras se hunden, los autos se estrellan y las torres de alta tensión se desploman, desatándose el pánico colectivo.

Diana Maggi

Una pieza cómica irá en el Avenida este fin de semana

Cinco representaciones ofrecerá este fin de semana la compañía que integran Ernesto Bianco, Diana Maggi y Osvaldo Miranda, figuras vastamente conocidas de la escena nacional, en la sal del Teatro Avenida, donde pondrán en escena la pieza cómica de Claudio Magnier "Donde duermen dos, duermen tres".

Ernesto Bianco, que pasó al primer plano de la consideración de la crítica por su actuación en la película "El inglés de los huesos", difundida recientemente por televisión, ejerce también la dirección de la compañía, que actuará el viernes, en funciones que comenzarán a las 19 y a las 21.30, el sábado, desde las 20, las 21 y las 23, y el domingo, a partir de las 18.30 y las 21.30. Las localidades ya se encuentran en venta.

Certamen de teatro para los institutos de enseñanza media

El 20 de octubre próximo dará comienzo el "Sexto Certamen Intercolegial de Teatro", que organiza el Departamento de Extensión Universitaria de la Universidad Nacional de Cuyo, con el auspicio de la Dirección de Acción Cultural de la Provincia.

La convocatoria abarca a todos los colegios de enseñanza media que funcionen en la provincia, los cuales podrán solicitar los informes que necesiten en la sede de la dependencia que organiza el concurso, edificio de la Facultad de Ciencias Médicas, primer piso, en el Centro Universitario del parque General San Martín, de 9 a 13 y de 16 a 20.

Recital de órgano dará Adelma Gómez en San Francisco

La profesora Adelma Gómez, titular de la cátedra de órgano de la Universidad Nacional de San Juan, ofrecerá un recital de órgano, hoy, a partir de las 20.30, en la basílica de San Francisco.

La concertista interpretará obras de Buxtehude, Bach, Widor, Arizaga, Daquín, Franck y Alain. El público tendrá libre acceso al templo.

Artículos finos para hombres
Lecam
"lo distingue"
NECOCHEA 54 - MENDOZA - TEL. 250790

COMPRE CON
crédito universal
ACCIONISTA AUTORIZADO

MAÑANA
Sensacional Estreno
ROXY
Barbra Streisand
Funny Lady
UNA DAMA INSOLITA
OMAR SHARIF
JAMES CAAN
TECNICOLOR
PROHIB MEN 14 AÑOS Columbia - Centro Film

MAÑANA
Sensacional Estreno
PREMIER
Fue como un latigazo en el rostro de una "niña" de 18 años
la bofetada
PROHIBIDA MENORES DE 18 AÑOS
LINO VENTURA
ANNIE GIRARDOT
TECNICOLOR
PROHIB. MEN. 18 AÑOS CENTRO FILM

Para un "18" bien testejado
Bienvenidos Chilenos!
Almuerzo y gran CENA SHOW en La Bodega del 900
PASADO MAÑANA JUEVES 18
* El lugar que Ud. siempre soñó conocer en su viaje a Mendoza.
* Un menú increíble.
* Excepcional show.
* HUMOR * CANCIONES
* MUSICA (para bailar)
RESERVAS
Tels. 262773
262775
Avda. de ACCESO y URQUIZA
16|9|F|16|9

ALADINO
Fabrica de artefactos para iluminación
BRILLANTES IDEAS DAN FORMA A DISEÑOS DE GRAN BELLEZA.
PASAJE SACCHI 31 - TEL. 245503 - MENDOZA

MAÑANA Sensacional Estreno Exclusivamente CENTER
¡Una Manera Distinta de Conocer y Sentir el Horror de una Catástrofe!
PREMIADA POR LA ACADEMIA DE HOLLYWOOD
TERREMOTO
PROHIBIDA PARA MENORES DE 14 AÑOS
Estrellas: CHARLTON HESTON AVA GARDNER GEORGE KENNEDY LORNE GREENE GENEVIEVE BUJOLD RICHARD ROUNDTREE
Producida y Dirigida por MARK ROBSON

Del tema que nadie se atrevía a hablar surge la película de la cual es imposible dejar de hablar!
"CUANDO ES PRECISO SER HOMBRE"
PROHIBIDA PARA MENORES DE 18 AÑOS
CANDICE BERGEN
DONALD PLEASENCE
PETER STRAUSS
Dirección RALPH NELSON
Technicolor
Mañana ESTRENO
GRAN CINE América

CINES Y TEATROS

CENTRO

AMERICA - Hoy de 13.45 a 24 hs. "ENCUENTRO EN LA PLAYA", y "COLMILLO BLANCO".

AVENIDA - Hoy de 14 a 24 hs. "NAZARENO CRUZ Y EL LOBO" y "CUANDO EL AMOR LLEGA".

CARIBIAN - Hoy a las 21 hs. "Los gauchos judíos" y "Santos Vega".

CITY - Hoy cont. de 14 a 24 hs. "PERDIDOS EN LA NOCHE" y "OPERACION ROSEBUD".

CINEMA - Hoy de 14 a 24 hs. "UN ARBOL DE HOJAS ROJAS" y "LAS AVENTURAS DE UN LOCO LINDO".

CONDOR - Hoy de 14.30 hs. "ESTADO DE EMERGENCIA" y "LA GRANDES VACACIONES".

LAVALLE - Hoy de 14 a 24 hs. "HELGA, LA VIDA INTIMA DE UNA JOVEN MUJER" y "EL PROCESO DE LA MONJA DE MONZA".

LUXOR - Hoy de 14 a 24 hs. "LA RAULITO" y "QUEBRACHO".

OPERA - Hoy de 13.45 a 24 hs. "CINCO LOCOS EN LA GUERRA" y "LA FUGA FANTASTICA".

PREMIER - Hoy de 14 a 24 hs. "SUCEDIO UN SABADO" y "AMARCORD".

REX - Cont. de 14 a 24 "MAS ALLA DEL SOL" y "HE NACIDO EN LA RIBERA".

REAL - Hoy a las 14 y noche 21 hs.: "UN MUNDO DE AMOR" y "OPERACION ROSA, ROSA".

ROXY - Hoy de 14 a 24 hs. "SE ME SUBIO LA MOSTAZA" y "LOS AVENTUREROS".

SELECTRO - Hoy 21 horas Noticiero Panamericano. "ESPECIALISTA EN EL CRIMEN" y "UN HOMBRE Y UNA MUJER".

AUTOCINE BROADWAY - Hoy 21 hs.: "ADONDE VAS MAGDALENA" y "LA CONFESION".

EL CERRO Cine-Auto - Hoy a las 21 hs.: "LA GUERRA DE LOS CERDOS" y "MADRE MARIA".

GRAN AUTOCINE MENDOZA. - Hoy 21 hs.: "AHORA MI NOMBRE ES NADIE" y "ERASE UNA VEZ EN HOLLIWOOD".

GODOY CRUZ

CEC - Hoy 21 hs.: "Petete y Trapito' y otro gran estreno.

SPORTSMAN - Hoy 21 hs.: "Los golpes bajos" y "La flor de la mafia".

PALMIRA

COLON - Hoy 21 hs. "El vengador anónimo" y "El vuelo de la flecha".

SAN MARTIN

CERVANTES - Hoy 21 hs. "Desafío entre gigantes" y "Cazador de galletas".

MAYO - Hoy 21 hs. "Cierta clase de ternura" y "Las desventuras de Alfredo".

MONUMENTAL - Hoy 21 hs. "Las procesadas" y "La flor de la mafia".

LA CONSULTA

REAL - Hoy 21 hs. "Maridos de vacaciones" y otro gran estreno.

SAN RAFAEL

ANDRES - Hoy a las 21 hs. "Minguito tinguitela, Papá" y "No hay que aflijarle a la vida".

IDEAL - Hoy de 14 a 24 hs.: "Borsalini" y "El sordo Smith y su amigo El Orejas".

GRAN SUR - Hoy a las 21 hs. "Un hombre llamado Nun" y "Los 5 locos y en collar de la reina".

MARCONI - Hoy a las 21 hs. "Ofensiva 5" y "Dale más duro Trinity".

COMPAÑIA ARGENTINA DE COMEDIAS
La obra de Claudie Magnier
"DONDE DUERMEN DOS... DUERMEN TRES" !!!
ERNESTO BIANCO
DIANA MAGGI
OSVALDO MIRANDA
Dirigida por el triunfador de "El inglés de los Güesos" ERNESTO BIANCO
DEBUT VIERNES 21.30 horas
LOCALIDADES EN VENTA
Teatro AVENIDA
ORGANIZACION ARTISTICA CANDILEJAS

GUIA PROFESIONAL

MEDICOS

CARDIOLOGIA DE URGENCIA
ATENCION PERMANENTE Y ELECTROCARDIOGRAMAS A DOMICILIO
TELEFONOS: 242417 - 249001
23|8|C|408|23|9|A

CEPERC S.R.L.
Centro Privado de Ergometría y Rehabilitación del Cardíaco.
Olascoaga 1257 - Mendoza
T. E. 250550
Dr. ALFREDO ZAVALA JURADO
Dr. ALFREDO GONZALEZ MARTIN
Dr. ANTONIO PERELLO
Prof. E. Física: MARIA A. MARTIN CHAMORRO
4|9|C|782|30|9|L

Dr. OSCAR NEME
CLINICA MEDICA
Tratamiento clínico de la psoriasis. Viernes solamente. Av. España 1224. 6 Piso "A". Turnos al tel. 2409. Tunuyán.
16|9|F|90930|18|9

Dr. I. SCHERBOSKY
Clínica - Especialista en enfermedades bronco pulmonares. Asma. Pedir turno. José F. Moreno 2760, Tel. 257402 y 258616.
14|11|F|74067|Pte.

Dr. KALIMAN
CLINICA GENERAL
Medicina Psicotomática - Consultas de 16 a 20 hs. Se atiende mutuales, Sgto. Cabral 706, Ciudad. Teléfono 290500. 15|4|F|50803|Pte.

Dr. OSCAR E. CAMINOS
Clínica y Cirugía - Obesidad - Várices - Vejez - Enf. Venéreas - Impotencia - Mutuales. Sarmiento 777. De 11 a 13 - 17 a 21 hs.
9|1|F|Pte.

Dr. RODOLFO S. ESCOBAR
CLINICO - CIRUJANO
Ap. Digestivo. Várices y Hemorroides. Paso de los Andes 520, Godoy Cruz. Mutuales c/turno. T. 225826.
1|10|F|Pte.-A.

Dr. ANGEL C. NAVARRO
Cirugía - Atiende lunes, miércoles y viernes de 17 a 20 hs. Reserve turno. Alpatacal 2755. Teléf. 214325.
1|11|F|Pte.|A

APARATO DIGESTIVO

Dr. OMAR MUSRI
Atiende Mendoza: Sanatorio Policlínico Guaymallén - Tel. 218052. San Martín: Sanatorio Argentino, Rivadavia: Sanatorio Carrasco y Bertona.
6|2|F|62272|Pte.

Dr. NESTOR MATUSCHKA
Clínico. Aparato digestivo, hígado, estómago, intestino, hemorroides. Diariamente desde las 17. Turnos a los teléfonos 291752 y 248241. - Colón 185 - 4º Piso.
9|12|F|75176|Pte.

Dr. ENRIQUE TARQUINI
Atiende nuevamente - Aparato digestivo. Clínica y cirugía. Lunes a viernes. Perito Moreno 2209. G. Cruz. Tel. 221559.
6|9|C|448|15|9

VIAS URINARIAS

Dr. ALBERTO PABLO CORICA
ESPECIALIZADO EN EE. UU.
Enfermedades vías urinarias, Adultos y niños. Colón 532 - Turnos Teléfonos 240835 y 252553.
29|1|F|29090|Pte.

Dr. MANUEL BIANCHI
Riñón, vejiga, próstata y genitales. Esterilidad masculina. Turnos desde las 16 horas. Tel. 256234. - Agustín Alvarez 250.
4|6|F|66024|Pte.

DOCTOR
Alberto David Bekerman
Especializado en EE. UU. Cirugía vías urinarias. Adultos y niños. Esterilidad. San Martín (Sur) 69. G. Cruz. 9 de Julio 1189. 2º "15". Turnos: tel. 220078.
5|8|C|940|31|9

Dr. IGNACIO J. ROMEO
CIRUGIA VIAS URINARIAS
Cirugía general. Diariamente desde 17 horas. Pedir turno. República de Siria 325. Teléfono 292220.
F|Pte.

Dr. JORGE L. FAVIER
CIRUGIA - VIAS URINARIAS
IMPOTENCIA
Reservar turno. - Rioja 934.
9|11|Pte.-A.

PSIQUIATRAS

Dr. RAUL ANTUN
Especializado en Europa. Lunes, Miércoles y Viernes. Entre Ríos 226, Turno de 14 a 19. Tel. 257256.
8|3|F|Pte.

GUILLERMO A. MARTINEZ
Psiquiatra graduado en el Instituto Psiquiátrico de Nueva York. Mitre 1483. Turnos: Tel. 215684.
10|10|F|Pte.|A

NUTRICION

DOCTOR
RICARDO W. ESTRELLA
Clínica médica. Nutrición. Hormonas. 10 a 13 y 17.30 a 21.30 hs. Mutuales. Unicamente con turno. - Necochea 292. Tel. 216006 - 242897 y 218766.
1|2|F|4012|Pte.

Dr. MINUCHIN
Obesidad, Diabetes, Delgadez, Gota, Arteriesclerosis, Aparato digestivo. Turnos. Roca 20, Las Heras, Tel. 254402. Amigorena 80, Ciudad. Tel. 244777.
3|12|F|Pte.

OBESIDAD

Dr. ALBERTO SEVILLA
Médico director Institutos de Obesidad, Asma y Alergia de Mendoza, Córdoba, Buenos Aires
Obesidad y celulitis deformante. Várices y hemorroides. Trat. sin dolor. Departamentos especializados: Cardiología, Radiología, Cirugía plástica. Injerto de cabello. Dres. Edgardo Escobar - Prof. Tomás Hughes). Avda. Colón 232, Tel. 241440 - 290006. Atendemos nuevamente mutuales.
27|7|F|58110|Pte.

Dr. MARIO R. LEVIN
OBESIDAD
Director Centro Médico - Modelación Corporal Post Parto y Obesidad. Gimnasia modeladora. Masajes manuales y electrónicos. Baños a vapor individuales. Parafina reductora. Bronceado. Fisioterapia. - San Martín 1464, G. Cruz. T. 246897 Se Atienden todas las Mutuales.
31|8|F|87535|Pte.|S

VARICES

Dr. SPINETTA REGUERO
Várices - Trat. no operatorio por electro fulguración. Cirugía. Espec. España. Turnos: Junín 213. Barrio Bombal. Tel. 244111.
17|4|F|75664|Pte.

Dres. ALBERTO SEVILLA EDGARDO ESCOBAR
Tratamientos várices y hemorroides sin operación ni abandono de trabajo| Avda. Colón 232, Teléfonos 241440 - 290006.
27|7|F|58111|Pte.

GINECOLOGIA

Dres. H. BRANDI
Fertilidad Matrimonial. Menopausia - Cirugía Ginecológica - Partos. - San Lorenzo 222, Tel. 243286. San Martín 1408 - Godoy Cruz. Tel. 221482 - Turnos.
30|7|F|79094|Pte.

ESPECIALISTAS EN SEÑORAS

JOSE N. MALAH
Señoras, Esterilidad, Partos, 17.30 a 21.30. Necochea 292, Ciudad. Tel. 216006. Mutuales con turnos: Teléfono 218766.
30|4|F|56675|Pte.

DOCTORA
MARTA GONZALEZ INESTA
Enfermedades mujer y la niña. Embarazos. Partos, Turnos. Catamarca 83. Dpto. 36. 3º P. Teléfono 291982. Part. 226294.
3|9|F|88099|Pte.

Dr. GREGORIO ENRIQUE DE LA ROSA
Señoras. Partos. Cirugía. De 16 a 20 hs. diariamente. Mutualidades. H. Yrigoyen 242, G. Cruz, Mendoza. Tel. 291393.
4|10|F|52340|Pte.|A.

ESPECIALISTAS EN NIÑOS

PROFESOR
Dr. HUMBERTO J. NOTTI
nes de 15 a 18. Mitre 954. Teléfo- Atiende: lunes, miércoles y viernes 240453.
16|7|F|76212|Pte.

Dr. JUAN S. ROMERO
Especialista en niños, Clínica, Cirugía. Jefe Servicio Niños Hosp Español. De 15.30 a 19 horas. San Martín 986, Godoy Cruz. T. 220893.
14|2|F|62978|Pte

GARGANTA, NARIZ Y OIDO

Dr. LUIS E. MONETTI
10-12 - 18-21 horas, 9 de Julio 1050. Tel. 249323. Particular teléfono 246661.
31|12|F|Pte.

Dr. WASHINGTON H. PELUC RODRIGUEZ
Profesor adjunto de la cátedra de Nariz, Garganta y Oído de la U. N. C. Colón 185. - Nuevo teléfono: 246464.
23|8|F|85722|Pte.

JOSE M. CORRALES
Especialista en garganta, nariz y oídos. Especializado Europa. Solicitar turno horas de la tarde. Perú 1251. Tel. 257715.
13|1|F|26341|Pte.-A.

Dante D'Angela Patrucco
Ricardo Báez
Garganta, nariz, oídos y alergia. Turnos al tel. 215326. Catamarca Nº 182.
7|5|F|58694|Pte.-A.

Dr. RAUL JOSE BONSANGUE
GARGANTA - NARIZ - OIDOS
Turnos teléfonos 258555 y 262630. 25 de Mayo 1413.
10|5|Pte.|A

ASMA Y ALERGIA

Dr. LUIS BROITMAN
ASMA - ALERGIA
Patricias Mendocinas 634. Planta baja. Local 9. Tel. 249907. Se atienden mutuales.
4|6|F|65375|Pte.|A

CLINICA DE ALERGIA
Dr. BOUERI
Dr. SALOMON BOUERI
Dr. ARNALDO BOERO
Dr. EDUARDO PEÑA
CORRIENTES 39 - Teléf. 251591
Pedir turno.
2|9|F|87791|Pte.|A

ESPECIALISTAS DE LA PIEL

Dr. ALBERTO J. GRINBERG
Enfermedades de la piel, Alergia dermatológica .Horario, lunes a viernes, 17 a 21 hs. Sarmiento 777, Mendoza.
15|7|F|75872|Pte.

ALBERTO TORRES CORTIJO
Ex médico becario Univ. Madrid, Emilio Civit 43, 1er. Piso. Turnos de tarde al Tel. 255760.
21|11|F|Pte.|

Dr. RODRIGUEZ SAA
CLINICA MEDICA
Dra. RODRIGUEZ SAA
PIEL - DEPILACION
Martínez de Rosas 2055 (entre Suipacha y Paraná). Teléf. 230063.
24|7|F|77882|Pte.

CIRUGIA ESTETICA

Dr. HUGO SALOMON
Unicamente Cirugía estética funcional de nariz. Clínica Godoy Cruz. Godoy Cruz 333. Teléfonos 215951 y 215952. Mutuales.
10|1|F|Pte.|D.

Dr. ENRIQUE VELASCO
Cirugía estética, plástica reparadora. Lunes, miércoles y viernes, de 17 a 20 horas. Rioja 1153. Tel. 244806.
1|12|F|58682|Pte.

OCULISTAS

Dr. ZALDIVAR
Dra. MISTELI
Nueva dirección: Av. Emilio Civit 685, Ciudad. Tels. 257000 - 257100
14|11|F|

(Más avisos en la Pág. siguiente)

CAMIONES USADOS

DODGE D.P. 800 1975
Carrocería madera con volquete

DODGE D.P. 600
Carrozado ... 1972
motor a 0 Km.

DODGE D.P. 500
Volcador 1968

BEDFORD 1960
carrozado

MERCEDES BENZ
Carrozado ... 1955

Permutas
Recibimos Documentos de Uva

FINANCIACION 24 MESES
PRIMO MESCHINI S.A.
25 de Mayo 2586 V. Nueva
Teléf. 262374 - Mendoza
16|9|F|90933|16|9

NECESITAMOS ALQUILAR
GALPON CERRADO
con oficina y teléfono o casa de corte antiguo con teléfono, preferentemente ubicado en Cuarta Sección o San José. Garantías a satisfacción. Ofertas a:
ADOLFO CALLE 1769 o al TELEFONO 216037
16|9|F|16422|18|9|A|D

VENDO PASTO
DE PRIMERA
DE LA MEJOR ZONA
Conservado bajo galpón
INDEPENDENCIA 512
G. CRUZ TEL 220263
16|9|F|91066|16|9

Importante Empresa
NECESITA GALPON
700 m2. aprox. Fuerza motriz - Teléfono 249095, de 10 a 18 hs.
16|9|C|329|16|9

Ciprés Machihembrado
$ 250.- EL M2.
PERITO MORENO 1600 — GODOY C...
16|9|F|91067|17|9

ORO
Compramos al Mejor Precio
RESCATO POLIZAS - PLATA
NECOCHEA 62, LOCAL 11
Asociado a COVEMPA
15|9|C|910|20|9

DOLARES
VENDO
TELEFONO 226912
De 8 a 12 y 16 a 20 horas
16|9|C|265|16|9

---

la pipa COMPRA **ORO**
Superamos Cualquier Oferta
Asoc. a COVEMPA
G. TONSA LOC. A-23
entr. por Catamarca
12|9|F|88758|30|9|A

SE OFRECE
MATRIMONIO JOVEN
p/caseros o portería y también hombre joven, como chofer o maquinista. Montevideo 215 - Teléfono 241116.
16|9|F|92106|16|9

LOTE EN BARRIO BOMBAL
300 m2. $ 85.000.000, 50% al contado, saldo a convenir. Inmobiliaria GARIBALDI - Garibaldi 464 - Teléf. 243397
16|9|F|90973|16|9

Compro Fiat 1...
Rural 1968, 2ª serie o 69, pa Mendoza. - Godoy Cruz San José.
16|9|F|...

LOCAL COMERCIAL CENTRICO
Con baño privado, $ 70.000.000, 50% al contado. Saldo a convenir, acepto permuta. Inmobiliaria GARIBALDI - Garibaldi 464 - Teléfono 243397.
16|9|F|90971|16|9

DEPARTAMENTO FRONTAL
En ciudad, con o sin cochera $ 85.000.000, 50% al cont... saldo a convenir. Inmobiliaria GARIBALDI - Gari... 464 - Teléfono 243397.
16|9|F|90974|...

RASTROJERO
Vendo, motor reparado a 0 km. Contado 70.000 y facilidades - Tratar: Libertad 482. Villa Nueva. Gllén. Teléf. 214720.
16|9|C|271|16|9

FIAT 128 MODELO 73
34.000 km. reales, flamante, primera mano, particular
VENDO. - Avenida Bandera de los Andes 1056. San José.
Tratar de 16.30 a 20 horas.
16|9|C|303|304|16|9|D

FORD TAUNUS Modelo 1975
POCOS KILOMETROS - EQUIPADO VENDO
JARDIN DEL AUTOMOVIL
SAN MARTIN 1955 — GODOY CRUZ - MENDOZA
16|9|F|90916|16|9

Dormitorio Español
VENDO, tallado a mano, sin uso y perchero tallado, unas joyas. Aprovéchelo.
San Martín 1172 - Las Heras
16|9|C|296|16|9

O R O
PAGO MEJOR COTIZACION
$ 410 O. F.
JOYERIA DARLING
GALERIA TONSA — LOCAL 52
Frente Escalera Mecánica
16|9|F|90947|17|9

EL DERECHO
LA LEY
OMEBA
DIGESTO JURIDICO
Vendo - Liniers 175, G. Cruz
16|9|C|284|285|16|9|D

EMPLEADO ADMINISTRATIVO
CON ESTUDIOS SECUNDARIOS
NECESITAMOS
Referencias y pretensiones a Dr. E. Zalba
Av. San Martín 1425, Of. 23, Mendoza
16|9|F|90983|18|9

LOTE
POTRERILLOS - EL S...
705 m2., agua, luz, pileta, ... de residencias. Total $ ... Contado 50 %. Facilida...
COLON 215 — TELEFONO ...
16|9|C|...

VENDO
CEMENTO A S...
COMPRO
Chatarra - Bronce - Cobre
Figueroa Alcorta 840 - G...
Teléfono 221734

VENDO
RENAULT 6
MODELO 73 IMPECABLE y AMI 8 MODELO 75
FORMOSA 162 — CIUDAD
16|9|T|7097|17|9

POR DOS MESES NECESITO
ALQUILAR CASA O DEPARTAMENTO
Amoblado, en Godoy Cruz o Ciudad. - Buena garantía.
ANCHORENA s/n. - M. DRUMMOND - TELEF. 980651 - LUJAN
16|9|F|90950|16|9

URGENTE NECESITO ALQUILAR
Casa o departamento de 2 ó 3 dormitorios, de categoría, para banco. Ofrecer al TELEFONO 243397.
16|9|F|90972|16|9

PERITO MERCANTI...
Con deseos de progreso, escribir manuscrito dando ... referencias. Poste Restante E.M. (2) Diario LOS AN...
16|9|C|370|...

Práctico Contable
NECESITA EMPRESA DE TRANSPORTES
HORARIO DE COMERCIO
Dirigirse por nota, indicando antecedentes y experiencia anterior a: L. G. (17) - Poste Restante - Diario LOS ANDES.
16|9|F|90976|16|9

GUIA PROFESIONAL

MEDICOS

OCULISTAS

Dr. ALVAREZ NOQUE
SOLICITAR TURNO
Enfermedades y cirugía de ojos. Mitre 896 Tels.: 241443 - 241805.
4|6|F|Pte.|

CLINICA DE OJOS
Atendido por
16 Médicos Oftalmólogos y 6 Auxiliares Técnicos Universitarios
Consultorio extern de 8 a 21 hs Guardias permanentes. Cirugía e internación. Atención de particulares y Mutualidades. Av. España 888 Teléf. 248856.
18|3|F|42513|Pte

DOCTOR
HUGO OSVALDO ARRIGONI
Médico oculista. Nueva dirección: Tiburcio Benegas Nº 889. T. 253965. (Tarde). De lunes a viernes.
10|9|C|580|581|10|10

REUMATISMO

Dr. RICARDO BARCENILLA
Rivadavia 578 - Planta Baja - Dpto. 5 - Ciudad. - Turnos 17 a 20.30 hs. - Teléfonos 292020 - 221910.
27|2|F|Pte.

Dr. JULIO F. SANCHEZ
Doctor en medicina (Esp. en Europa). Reumatología ,ortopedia y traumatología Rivadavia 141, Tel. 291|94.
23|2|F|Pte.

Dr. MANUEL MENA
Reumatólogo - Enfermedades de columna vertebral, brazos doloridos, ciática. Atiende de 15 a 20 hs. Buenos Aires 226. Lunes a sábados.
20|3|F|Pte.|S

Dr. PEDRO LUIS ZANNONI
Reumatismo. Clínica médica. Aparato circulatorio, respiratorio, digestivo. San Martín 1730, Godoy Cruz. Turnos. Teléfon 290841.
F|Pte.-A.

CENTRO de REUMATOLOGIA
Reumatólogos - Inf. M. de San Martín Nº 56. 4º Piso. (Detrás Correo Central). T. E. 240917. Turnos tarde. Mutuales.
17|7|F|Pte|A

GERIATRIA

Dr. ALEJANDRO CUSNIER
Geriatría. (Envejecimiento - Vejez). Arterioesclerosis.
San Luis 318. Mendoza. Teléfono 256318. Mutuales.
10|9|C|593|9|10

DENTISTA

Dr. MARIO HORENSTEIN
Odontología integral niños y adultos. Rayos X. Prótesis fija. Porcelana. Paredentosis. Avda. España 985. P. B. 12. Turnos teléf. 247300. Part. 217888.
22|F|Pte.|S

Dra. Carmen A. Di Benedetto
CIRUJANA DENTISTA
Entre Ríos 155 - Tel. 217704
Atiende lunes, martes y viernes 18 a 20.30
14|9|C|612|19|9|A

ODONTOLOGIA

VICTOR M. PICCIONE
Doctor en odontología, Cirugía de boca y huesos de la cara. Martes y jueves, Sanatorio Policlínico de Cuyo. Tel. 243000. Part. 255547.
1|2|F|Pte.

RADIOLOGIA

Dres. RICARDO HORENSTEIN MARTHA G. de HORENSTEIN
Radiografía - Radioterapia, Colón 185, 8º piso - Tel. 242747 - Particular: 245906.
28|8|F|86771|Pte.|A.

PARTERAS

LIDIA M. DE CUARTAS
PARTERA NACIONAL
25 de Mayo 770, Cdad. Tel. 247223.
19|6|F|83061|Pte.

ESTHER C. DE SANANES
Partera nacional. Diariamente de 10 a 20 hs. Solicitar turno. Pedro B. Palacios 1260 (Ituzaingó) entre Catamarca y Lavalle. Teléfs. 257319 y 251391.
7|4|F|Pte.|D.

J. DELIA SANCHEZ GOMEZ
OBSTETRICA NACIONAL
Atiende de 15 a 17 horas, menos sábados. Rivadavia 634, Tel. 241019
6|12|F|Pte.

CELINA E. M. DE ARNEDO
PARTERA NACIONAL
Catamarca 585, Ciudad T. 242388. Pedir turno.
29|F|99490|Pte.

IRMA YAKEL DE LEGUIZAMON
PARTERA
Av. San Martín 1269 - 3er. Piso, Dpto. A. - Tel. 257536 - Mendoza
F|Pte

PEDICUROS

CASA SCHOLL
Pedicuros, Calzados, Plantillas, Medias y Vendas para Várices. Todo para el confort del pie. Pedir turno. Montevideo 27, Mendoza. Tel. 246200.
17|5|F|Pte.|A

LOTE en Dorrego, 104 m2. contado $ 30.000 mensual, $ 1.000, Gómez Lucero, Jujuy 123, Cdad.
16|9|C|341|16|9

LOTE, 6ª Sec. m|b|ubicado; 100 m2 libres c|t|servicios. Verdadera oportunidad. Tel. $ 12.000.000. Vende: F. J. Sapunar. S. Lorenzo 315, Tel. 290457.
16|9|F|92101|16|9

LOTE s|Manuel A. Sáez, San José; "Andes". Dorrego 123. T. 242917.
16|9|C|367|16|9

LOCAL céntrico, 2 baños. Vendemos c|facilidades. Permutamos p|casa, lote o finca. - 9 de Julio 1143 - Ciudad.
16|9|F|90964|16|9

LOTE 1.200 mts.2, $ 15.000 y facilidades. Tel. 215085.
16|9|C|268|16|9

LOTE 230 metros calle Videla Correa, anticipo 18.000.000. José Federico Moreno 1575.
16|9|T|7093|17|9

LOTE La Colonia, Bermejo, 9 x 40 c|$ 1.200.000. Andes. Dorrego 123. Teléfono 242917.
16|9|F|92140|16|9

OPORTUNIDAD lote en Chacras de Coria 800 m2. muy bien ubicado. Tratar 9 de Julio 315 - Mendoza.
14|9|C|363|20|9

OPORTUNIDAD: vendo departamento céntrico. Colón, Patricias Mendocinas. Estrenar. Colón 293. Teléfono 249914.
15|9|C|504|19|9

OPORTUNIDAD: 5ª Sección. Vendo casa, recibo departamento céntrico. Colón 293. Teléf. 249914.
15|9|C|504|19|9

PERMUTO casas por departamentos y viceversa, distintas ubicaciones y calidades. Consulte: Menéndez Bianchi - Rivadavia Nº 665 - Teléfono 241666.
16|9|C|287|16|9

SAN MIGUEL 1482, Las Heras, ofrecemos casas, lotes, fincas, departamentos.
16|9|C|363|16|9

SANTA ANA, estrenar, 3 dormitorios, préstamo bancario acordado. Vende: Menéndez Bianchi - Rivadavia 665. - Teléfono 241666.
16|9|C|287|16|9

TERRENO para cámping o barrio, 7 hectáreas, Guaymallén, $ 20 m2. Colón 124.
16|9|C|279|16|9

TERRENOS: en Loteo Mauricio, 258 m2. Sobre Ruta Panamericana 1.640 m2., y en La Puntilla 750 m2., Vende: Mandataria Inmobiliaria, Espejo 231 - Tel. 259554.
16|9|F|90997|16|9

VENDO, permuto casa con galpón 115 m2., fuerza, por camión 72 adelante. J. V. González 2199. - Gilén.
16|9|F|91069|18|9

$ 15.000.000 y $ 1.000.000 mensual, entrego Peugeot 504 ó Chevrolet 73, compro casa Las Heras. San Martín 1618 esquina Saavedra, Las Heras. Teléfono 256493.
16|9|C|363|16|9

Compra y Venta de Negocios en General
CASA artículos caballeros vendo o acepto permuta casa. Sánchez. Catamarca 357.
16|9|C|302|16|9

EN DORREGO, principal arteria vendo mercadito despensa con la propiedad, muy buenas comodidades vivienda. Acepto permutas. Juan B. Justo 429. Mendoza. Teléfono 252611.
16|9|C|189|16|9

INSTITUTO belleza, anexo kiosco quiniela oficial, teléfono, buena clientela. Consultas 218991.
16|9|C|363|16|9

KIOSCO vendo: excepcional ubicación media cuadra plaza Godoy Cruz Bco. de Mendoza frente escuela tres turnos. Contado financiado. 260062.
16|9|C|384|385|18|9|D

MERCADO con instalaciones mercadería, anticipo 10.000.000, recibo auto, José F. Moreno 1575.
16|9|T|7133|17|9

PANADERIA en Las Heras, metros límite capital, vendo con la propiedad, amplias comodidades vivienda, hermosa cuadra, regias ventas mostrador. Acepto casa chica. Juan B. Justo 429. - Mendoza. Teléfono 252611.
16|9|C|189|16|9

ROTISERIA y Kiosco c... maquinarias, instalacione... caderías. Vendemos c|fac... Aceptamos permutas. 9 ... 1143. Ciudad.
16|9|F|...

RESIDENCIAL 13 habitac... céntrico antisipo $ 10... automóvil, José F. More...
16|9|T|...

VENDO Rotisería, excelente... cación. Malvinas Argentinas G. Cruz. 262729.
16|9|C|374|...

VENDO dos comercios, ... lo local, Carrito Bar ... trabajando, centro Godoy bajo alquiler. Contado 480.000 ley .Tratar: C... 108, Ciudad. Horario ...
16|9|C|...

Compra Venta Mue...
A BENTURINO, tel. 24... ofrezca muebles, anti... artículos en general. C...

A. SELLA - Tel. 247447 - M... Tiburcio Benegas 776. ... muebles, artículos hoga... quinas usadas, dinero en ...
11|2|F|...

A AMITRANO martillero ... 247711. Aristides Villanue... ofrezca muebles, antig... maquinarias, artículos ... Pagamos mejor. Anticipo ... nero.
9|6|F|...

ANTIGÜEDADES en genera... pra - Venta - Restau... Suipacha 412. Ciudad.
20|8|C|...

FABRICA de muebles ... juego dormitorio español ... monial cuotas de $ 500 p... Camas 1 plaza estilo co... inglés y español cuotas ... por mes. San Martín 167... Teléfono 252520.
10|9|C|...

FABRICANTE, sigue entr... oferta novios, finos dorm... comedores, living, muebles... tos, todo mitad precio, ... en el acto, atenc... horas, recibimos ... uva. Confraterni... 579, Ciudad, po... al 3100 - Tel. 230...
9|9|C|...

Compra Venta de Automot... y Cubier...
ANDES AUTOMOTOR...
ROBERTO WAINSZTE...
O'Brien esquina Alber... San José

RASTROJERO 1968 ... $
RASTROJERO 1964 ... $
FIAT 125-1973 ..... $
RENAULT Gord. 1971 $
FIAT 600 - 1969 ... $
FIAT 600 - 1965 ... $
RENAULT Daup. 1962 $
FURGONETA 4-F 65 $
CITRONETA 600-1964 $
DODGE DP-100 1972 $
FORD Taunus 1958 $

y facilidades a 24 m...
o permuto
Planes especiales a ... pleados Públicos, Poli... les y Bancarios
16|9|F|90...

SAFARI AUTOMOTORES
Colón 670 - G. Cruz - ...

Ford Taunus GXL ...
Cupe Chevy ...
Dodge 1500 ...
Renault 4-S ...
Peugeot 404 ...
Fiat 600 ...
Plymouth ...
Camión Ford ...

Ventas, Permutas, Facili...
16|9|F|16447

A DUEÑO compro automó... quier marca y modelo co... deuda, pago contado efe... mediato. Lucero Gutiérr... rrientes 29, Ciudad.
15|9|C|...

(Más avisos en la Pág. sig...

Avisos Clasificados

Compra y Venta de Propiedades

A PROPIETARIO compramos casa, departamento o lote. Godoy y Pelaia. Máxima seriedad Inmobiliaria. Gutiérrez 585. Teléfono 258543 y 251597.
20|7|F|78477|Pte.-S.

A MOLL Inmobiliaria compra casas departamentos, lotes etc. Operaciones inmediatas, garantidas. Gutiérrez 567. TE. 214266 - 250524. 22/9/F/85420/Pte.

AA AL contado compro casa y lote bien ubicado. Operación inmediata. Teléfono 227002.
14|9|F|91047|16|9

A/PROPIETARIOS que deseen vender su propiedad, Provivienda les asegura: venta rápida y ventajosa. Solicite tasador s|compromiso. Perú 1214. T. 218277 y 255813. 15|9|C|818|17|5

A/DUEÑO compramos casa antisísmica, hoy. Ciudad o cerca. Contado $ 370.000. Saldo corto plazo. Provivienda. T. 218277 - 255813.
15|9|C|818|17|9

A DUEÑO: quiero comprar vivienda económica o lote algo edificado. Cualquier lugar. Apurado. Señora: Saravia. 255156.
15|9|C|78|16|9

A ESTRENAR excelente casa en Carrodilla, liv. comedor, 3 dormitorios, demás comodidades, garaje, jardín. T. $ 1.150.000 c|facilidades. J. Cecco. Colón 617. Mza.

A $ 600.000. T|$ 1.200.000. - Oportunidad. Linda casa desocupada c|teléfono, 5ta., amplio l|comedor; 2 ó 3 dormitorios c|placard, garaje, amplia c|comedor c|artefactos y mueble modular, d|servicio, 2 patios, churrasquera. (Recibo vehículo). Provivienda. Perú 1214. 16|9|F|90876|16|9

A. OFRECEMOS ventajas: casas Godoy Cruz $ 460.000. $ 420.000. Departamento $ 450.000. Chalet categoría, $ 3.500.000. Departamento céntrico Pta. baja, pesos 480.000. Casa estrenar mts. Av. Acceso $ 1.200.000. En Lavalle, 40 hectáreas, $ 280.000. Chacra Colonia Segovia, 7 Has. $ 980.000. Tractor M. F. 150. $ 350.000. Almacén 5ª Sección $ 270.000. Informes: Carlos Puebla. T. 244043.
16|9|C|141|16|9

A PARTICULAR vendo departamendo tres dormitorios, calle Espejo, Ciudad. Tel. 249212.
16|9|C|307|16|9

A PARTICULAR vendo terreno esquina en calle Colón, Ciudad. Recibo permutas en metros cubiertos. - Colón 604, Mza.
16|9|C|307|16|9

A ESTRENAR, Barrio Trapiche, vendo propietario, antisísmica 3 dormitorios, dependencias. - Joaquín V. González 1053, G. Cruz.
16|9|T|7121|17|9

A CONTADO 15.000.000, saldo financiado, vendo galpón 500 metros, con 3 piezas. Arenales 786. Villa Nueva.
16|9|F|90978|16|9

A 25.000.000 contado y facilidades, casa ciudad, 3 dormitorios y dependencias. ¡Un regalo! Colón 124.
16|9|C|279|16|9

A PROPIETARIO compro buena casa 3|4 dormitorios, en ciudad. Teléf. 290214.
16|9|C|282|16|9

A $ 75.000.000 m|n. total, casita antisísmica, cerca Soler, ciudad. Facilidades. José Federico Moreno (h). San Lorenzo 332.
16|9|C|312|16|9

A PROPIETARIO, compro urgente lote b|ubicado. Operación inmediata. F. J. Sapunar. S. Lorenzo 315. TE. 290457.
16|9|F|92111|19|9

A PROPIETARIO, compro casa o departamento. Operación inmediata. F. J. Sapunar. S. Lorenzo 315. TE. 290457.
16|9|F|92115|19|9

A 3.500.000 la hectárea, líquido 71 potreros, casas, agua, electrificadas. Casa Ciudad como terreno, 550 metros, 75.000.000. 3 hectáreas, pavimento, para cámping, industria. 20.000.000. - 260359.
16|9|C|171|16|9

A $ 275.000, total 570.000, Dorrego: Liv.-comedor, 2 dormitorios c|placares, cocina c|artefactos, patio - "Provivienda". Perú 1214.
16|9|C|212|16|9

A $ 200.000, total 350.000, antisísmica Pedro Molina, living-comedor, 3 dormitorios, garaje, cocina comedor, patio. - Provivienda - Perú 1214.
16|9|C|212|16|9

A $ 300.000, total 600.000, amplia casa, teléfono, Coronel Plaza, ciudad, 7 ambientes, amplio patio. Oportunidad. Provivienda. Perú 1214.
16|9|C|212|16|9

A $ 850.000, total 1.500.000, una cuadra San Martín, ciudad, edificio en construcción; salón 300 metros, entre piso, 250 metros y 2 departamentos primer piso. Provivienda - Perú 1214.
16|9|C|212|16|9

A $ 39.000.000 total m|n., 50 % vendo departamento antisísmico chiche, 3 dormitorios, servicios completos, planta baja. Recibo Peugeot 1972 adelante. Oliveri - Alvear 1823. Villa Hipódromo.
16|9|C|231|18|9

AMPLIA casa corte antiguo en Godoy Cruz a dos cuadras San Martín todos los servicios ideal depósito o vivienda amplio fondo vende Inmobiliaria Francica contado y facilidades. Convenir España 1057. 3º piso. Oficina 14. Teléfono 249762. Mendoza.
14|9|C|761|16|9

AMPLIA casa corte antiguo, tipo casa quinta, 1.300 m2. terreno c|viña y frutales, a|5 cuadras Plaza Las Heras. Vende Inmobiliaria Francica. Contado y facilidades. Convenir, España 1057, 3º piso. Ofic. 14, Mendoza.
14|9|C|761|16|9

ANTISISMICA 3 dormitorios, Godoy Cruz anticipo 40.000.000, total $ 75.000.000. José Federico Moreno 1575.
15|9|C|80|17|9

AMERICANA moderna, de categoría, 2 plantas, en barrio Bancario, G Cruz, liv. comedor, 3 dormitorios, d|servicio, demás comodidades, garaje, patio. Vendo c|facilidades. J. Cecco. Colón 617. Mza. T. 243330.
15|9|F|90717|16|9

APROVECHE 3 lindas casas en Guaymallén, contado y facilidades. Emilio Civit 75.
16|9|C|321|16|9

ANTISISMICA, 6ta. Sec. m|b|ubicación, 1 planta, l|comedor, 3 dorm., c|comedor, patio, garaje y dependencias. Ctdo. $ 60 millones y fac. Vende: F. J. Sapunar. S. Lorenzo 315. TE. 290457.
16|9|F|92119|17|9

ANTISISMICAS, G. Cruz, 2 plantas, a estrenar, próx. a Ciudad. L|comedor, 3 dorm. c|plac., 2 baños, dep. serv., patio, terraza y garaje. Ctdo. y fac. Acepto Plan Bco. Vende: F. J. Sapunar. S. Lorenzo 315. TE. 290457.
16|9|F|92121|17|9

ANTISISMICA l|comedor, 3 dormitorios, etc. Sec. 6ª casa cómoda mixta, Sec. 5ª permuto, pago diferencia. Pacheco. Teléfono 241284, 25 de Mayo 652, C. (pasaje).
16|9|C|334|16|9

AMPLIA casa en Godoy Cruz, con departamento intependiente, todo servicio, teléfono. Güemes 302, San José.
16|9|T|7120|16|9

ANTISISMICA Barrio Laprida. - Vendo. - Tel. 225579.
16|9|T|07117|16|9

ANTISISMICA a estrenar, living comedor, 3 dormitorios, garaje. Vendo. - Tel. 225579.
16|9|T|7117|16|9

ANTISISMICA 6ª Sección, dos dormitorios, dependencias, amplio jardín. Total 130 millones. San Lorenzo 321.
16|9|C|283|16|9

ANTISISMICA, 2 dormit., dep., $ 580.000 contado. Tel. 215085.
16|9|C|268|16|9

ANTISISMICA a terminar Barrio Santa Ana, plan banco. San Lorenzo 321. Ciudad.
16|9|C|283|16|9

ANTISISMICA Palmira vendo. Facilidades 5 años. Tratar teléfono 223005.
16|9|C|295|16|9

ANTISISMICA próxima Puente Olive, dos dormitorios, dependencias. Entrada vehículo; galpón, fuerza. Contado. Facilidades. Tel. 245272.
16|9|C|283|16|9

ANTISISMICA sexta Sección, dos dormitorios, con entrada vehículos, vendo, estado nuevo. - Juan B. Justo 429. - Teléfono 252611.
16|9|C|189|16|9

ANTISISMICA 5 dormitorios, 2 baños, anticipo 26.000.000, saldo convenir. José Federico Moreno 1575.
16|9|T|7092|17|9

ATENCION vendo varias casas, lotes, fincas, muebles, automotores. Lamadrid 336, Ciudad. Méndez - Teléf. 243820.
16|9|C|229|16|9

ANTISISMICA 5ta. Sección, cuatro ambientes, fondo. Maipú Nº 119 - Godoy Cruz.
16|9|C|232|16|9

ANTISISMICA 6ta. Sección, cinco ambientes, cochera amplia; aceptamos permutas, 120.000.000. Maipú 119. Godoy Cruz.
16|9|C|232|16|9

"CONTADO" o corto plazo, compro lotes y casas (modestas o alto precio). departamentos, negocios importantes, locales, necesitamos, viviendas y locales en alquiler - "Benturino". Colón 659. Tel. 246927 - 227629 (Martillero Lugones).
14|9|F|90503|17|9

CASA en San José, antisísmica, 2 plantas, 3 dormitorios, dependencias con patio, jardín, cochera, privilegiada ubicación. m$n. 150.000.000. Acepta permuta y facilidades. - Inmobiliaria Garibaldi. - Garibaldi 464 - Tel. 243397.
16|9|F|90994|16|9

CASA en Chacras de Coria $ 180.000.000 a estrenar, 3 dormitorios, pileta de natación. Acepta permuta. - Inmobiliaria Garibaldi - Garibaldi 464 - Tel. 243397.
16|9|F|90993|16|9

CASA quinta en Algarrobal sobre calle Sánchez, pavimentada, amplia, sólida, antisísmica, con galpón, gallineros, porquerizas, agua, luz y supergás, terreno 3.600 m2., vendo, permuto. Juan B. Justo 429. - Teléfono 252611.
16|9|C|189|16|9

COMPRO casa ciudad o Godoy Cruz; tengo $ 400 mil; saldo corto plazo. Provivienda - Perú 1214.
16|9|C|212|19|8

COMPRO finca d|20 Has. en adelante de viña o parral c|producción y|compro p|entenderse der. agua o|pozo en zona Este c|300 millones contado, s|convenir. Prafase. R|Ortega 100. T. 247199 245536.
14|9|F|90576|16|9

COMPRO casa Godoy Cruz urgente, fuerte contado. Troglia. - T. 225757.
16|9|C|318|17|9

CASA mixta, buen estado, vendo (particular). Tratar: Avellaneda 356. G. Cruz.
16|9|F|91072|17|9

CASA y lote en Las Vegas, Potrerillos. - Vicente A. de la Vega. - Garibaldi 7 - 6º Piso - Oficina 9 - Tel. 290071.
16|9|C|314|16|9

CASA antisísmica vendo en Barrio Santa Ana, 2 dormitorios y dependencias, garaje para 3 coches, baratísima: m$n 45 millones. Facilidades. Juan Morelli. Maipú 1546, S. José, Tel. 258006.
16|9|C|356|16|9

COMPRO casa o departamento 2 dormitorios en Ciudad o alrededores, $ 10 millones contado, saldo m$n. 800.000 mensuales. Teléf. 252506.
12|9|C|903|16|9

CASA quinta Rodeo del Medio, oportunidad, aprovéchela, facilidades. Teléfono 241154.
16|9|C|188|18|9

CASAS: Avellaneda 4000, Bermejo, estrenar, 3 dormitorios, $ 58.000.000; Bº Comercio, Villa Nueva, 2 dormitorios, pesos 55.000.000. - Paso de los Andes, G. Cruz, 2 dormitorios, pesos 85.000.000. - Canizo Puebla. - Tel. 247949.
16|9|F|90922|16|9

COMPRO casa, entrego automóvil Mercedes Benz 180, gasolero y facilidades. San Martín 447.
16|9|F|90918|16|9

COMPRO casa $ 50.000.000 contado, saldo c|plazo. Teléf. 215254.
16|9|C|238|16|9

CASA construcción mixta vendo cerca de Terminal de Omnibus, 200 metros cubiertos, todos los servicios, m$n 90 millones. Facilidades. Recibo departamento o casa menor precio. Juan Morelli. Maipú 1645, S. José. Tel. 258006.
16|9|C|356|16|9

CASA moderna 2 plantas, 3 dormitorios, escritorio bar, vende: Menéndez Bianchi - Rivadavia Nº 665. Teléfono 241666.
16|9|C|287|16|9

CASA quinta en Las Heras, 2 dormitorios, garaje y dependencias, c|frutales y parral, 1.000 m2. Vendemos c|facilidades - 9 de Julio 1143, Ciudad.
16|9|F|90963|16|9

COMPRO casa modesta. Alto precio. A propietario, cualquier ubicación. T. 245272.
16|9|C|283|16|9

CASA antisísmica 4 dormitorios, 3 baños, teléfono, pieza servicio; ideal profesional, vendo; acepto departamento 3 dormitorios. Sánchez - Catamarca 357.
16|9|C|302|16|9

DE PARTICULAR a particular compro casa hasta 2 años construida contado, Tel. 214357.
10|9|T|06935|17|9

DEPARTAMENTO nuevo en ciudad, liv. comedor, 2 dormitorios y dependencias. T. $ 720.000 c|facilidades. J. Cecco. Colón 617. Mza. T. 243330.
15|9|F|90699|16|9

DEPARTAMENTO chiche, intermedio, Bº Cano, living comedor, 2 dormitorios, cocina, baño. Totalmente renovado. Contado y facilidades. Inf.: Mengoni. Colón 428. Teléf. 246295.
15|9|F|90673|16|9

DEPARTAMENTO, 2do. Bº de Comercio, G. Cruz, planta baja, l|comedor, 2 dorm. y d|dependencias. Cdo. $ 23.000.000 y facilidades. Vende: F. J. Sapunar, S. Lorenzo 315, Tel. 290457.
16|9|F|92125|17|9

DUEÑO compra finca, entrego casa todo servicio, efectivo. Roca 866, Las Heras.
16|9|C|363|16|9

DEPARTAMENTO planta baja vendo. Funes. Teléfono 216988.
16|9|C|383|16|9

DEPARTAMENTO metros Palacio Justicia, un dormitorio, un comedor, alfombrados. Vendo con facilidades. Acepto casa. Sánchez - Catamarca 357.
16|9|C|302|16|9

DEPARTAMENTO 6º, construcción mixta, interno, vende: Menéndez Bianchi - Rivadavia 665. Tel. 241666.
16|9|C|287|16|9

EN BERMEJO vendo, permuto o alquilo lote de 416 m2. $ 400 el m2., 3 Km. calle San Martín, lugar de futuro. Tratar: Benavente 5843. Barrio Pécora. Villa Nueva. Guaymallén. Horario tarde.
16|9|F.90979|16|9

EN BARRIO Aeronáutico, casa antisísmica, 3 dormitorios, comedor, baño instalado, cocina, cochera, despensa, todo servicios. Contado $ 200.000, saldo 2 años, recibo coche. Gómez Lucero, Jujuy 123, Cdad.
16|9|C|341|16|9

EN CIUDAD, s|Mitre, Departamento 2 dormitorios, dependencias. Vendemos c|facilidades - Castillo Moreno - Catamarca 261 - Tel. 245391.
16|9|F|90958|16|9

EN RIVADAVIA, granja avícola c|implementos, galpón, casa de material. Vendemos c|facilidades. Castillo Moreno - Catamarca 261 - Tel. 245391.
16|9|F|90959|16|9

EN GODOY CRUZ metros Y.P.F. vendo linda casita adobe vigado, 3 dormitorios, garage, patio, con deuda cómoda. Juan B. Justo 429. Teléfono 252611.
16|9|C|189|16|9

EN GODOY CRUZ, casa 3 dormitorios, living comedor y dependencias. Vendemos c|facilidades. - 9 de Julio 1143, Ciudad.
16|9|F|90962|16|9

FINCA San Martín, producción 10.000, quintales por hectárea, 400 riego Cimalco Electrificada. Caminos. Federico Moreno 1819, teléfono 257080.
13|9|C|568|16|9

FINCA en Montecaseros, 7 hects. parral, 5 hects. duraznos, pozo electrificado 8", represa. Facilidades. Teléf. 215085.
16|9|C 268|16|9

FINCAS: 8 hects. parral, riego y pozo, Lavalle; 12 hects. 8 viña, Lavalle; 4 hects viña, Lavalle; 25 hects. c|2 ½ parral. Córdoba 45.
16|9|C|228|16|9

FINFA 49 Has., c|Rivadavia, 15 Has. viña, 8 ciruelos, 1.000 olivos, pozo electrificado, derecho definitivo de agua, 3 casas, 1 galpón. Vendemos c|facilidades. - 9 de Julio 1143, Ciudad.
16|9|F|90960|16|9

FINCA... Alto Verde, Santa Rosa, a 8 Km. Ruta 7, en producción, parral, espalderos, quinta, alfalfa y campo. Superficie total 52 hectáreas, c|pozo 10" salida 8", casa antisísmica, galpón, electrificada. Vende Inmobiliaria Francica, contado y|saldo 3 años c|18% interés anual, acepto permutas, automotores, casa o departamento Ciudad. Convenir España 1057. 3º piso. Oficina 14. Teléfono 249762. Mendoza.
14|9|C|761|16|9

FINCA 10 Has., Costa de Araujo, 3½ parral, 2½ viña, derecho definitivo de agua, casa y herramientas. Vendemos c|facilidades. - 9 de Julio 1143, Ciudad.
16|9|F|90961|16|9

FINCA Bodega Catitas, 2 hectáreas parral sanjuanino, uva exportación. Casa familia, pileta natación, etc. Total 70 millones. Contado. Saldo recibo automotor. 256583.
16|9|C|313|16|9

FINCA en San Rafael. Vendemos 26 hects. con 21 de viña uvas Malbeck. Recibimos a cuenta casa en Mendoza de 3 dormitorios. Ruggeri Galdeano - J. F. Moreno 840. Tel. 245934.
16|9|C|230|18|9

FINCA Colonia Francesa, 20 hectáreas, cuatro espalderos, cuatro parral, dos parral enmaderado, resto tierras niveladas; pozo semisurgente, motor diesel, casa. - 227252.
16|9|C|232|16|9

FINQUITA 4 hects. Primavera, viña, parral, 2 casas, regadío. Paso. Vendo o permuto casa. Salta 1743.
16|9|C|238|16|9

GALPON tipo tinglado c|entrada camiones, 400 m2. cubiertos, a|5 cuadras Feria Guaymallén, permuto por buena casa 4 dormitorios y dependencias en Ciudad, diferencia convenir. Inmobiliaria Francica. España 1057. 3º Piso - Oficina 14. Teléfono 249762. Mza.
14|9|C|761|16|9

GALPON 500 m2., en Dorrego, c|vivienda, fuerza y teléfono. Vendemos c|facilidades. - 9 de Julio 1143, Ciudad.
16|9|F|90965|16|9

LOCAL céntrico frente Casa Gobierno, a estrenar, con baño privado 65.000.000 m$n. 50% al contado, saldo a convenir. - Inmobiliaria Garibaldi - Garibaldi 464 - Tel. 243397.
16|9F90996169

LOTES en Chacras de Coria, 1.900 m2., con 30 mts. de frente $ 25.000 el m2. - Inmobiliaria Garibaldi. - Garibaldi 464 - Tel. 243397

AMITRANO
Gran Remate Próximo Domingo
COMPRO O ANTICIPO DINERO POR SUS MUEBLES Art. DEL HOGAR - ANTIGUEDADES Y VARIOS.
A. VILLANUEVA 332 — TELEFONO 247711
15|8|F|90701|18|9

HIERRO NERVADO PARA LA CONSTRUCCION
• CHAPAS D.D. y L.C. • ELECTRODOS
• PERFILES DE HIERRO Angulos y planchuelas
• ACEROS SAE 1010 y 1045
PITTSBURGH S.A.C.I.F.I.
AYACUCHO 666 - TEL. 258625 - 258634 - MENDOZA
12|9|F|90058|16|9

HIERRO
DE CONSTRUCCION NERVADO
Nº 4,2 VARILLA 12 mts. ..... $ 42
Nº 8 VARILLA 12 mts. ..... $ 125
Nº 6 VARILLA 12 mts. ..... $ 75
CAÑOS galvanizados ½ ... $ 295
CAÑOS galvanizados ¾ ... $ 360
YESO .... $ 70
CEMENTO $ 70
CORRALON AVENIDA
SAN MARTIN 145 - LAS HERAS - TELEFONO 216980
13|9|C|581|19|9

COMPRO MUEBLES
O ANTICIPO DINERO PARA
REMATE PROXIMO SABADO - 15.30 HORAS
Av. Colón 669 Mendoza "BENTURINO" Teléfonos: 248730 - 244335
15|9|F|90602|18|9

ORO
SUPERO TODA OFERTA
Cotización de Buenos Aires
Particulares y Comerciantes
LEANDRO ALEM 172
15|9|C|44|17|9

ALQUILO DPTO. PLANTA BAJA
s/calle S. Martín, G. Cruz, a metros plaz. Barraquero, tres dorm., amplio living comedor, dep. servicio, amplio patio. Especial para escritorios, estudio profesionales, representaciones, etc.
TELEFONOS: 291527-261026
16|9|C|168|16|9

COLABORADOR
4 personas, prefer. jubilados de 25/55 años necesita Recuperador de Créditos para entrevistas comercio, industria. Indisp. buena presencia, facilidad palabra. - Privilegiados haber actuado ventas, seguros. Solicitar entrevista de 13 a 16 horas. TELEFONO 254570.
16|9|F|90892|16|9

ORO
PLATA-PLATINO-BRILLANTES
Análisis y Purificación de metales preciosos
Compra - Venta por mayor y Menor. Voy a domicilio. Asoc. a COVEMPA. - Sarmiento 50. Local 5 - Teléf. 244960 - Mza.
15|9|C|794|24|9

LA NUECERA DE CUYO
COMPRAMOS NUECES
GRANADEROS 1470 — MENDOZA — TELEFONO 258154
16|9|C|170|17|9

ORO
PAGO $ 410 Gr. Of.
RESCATO POLIZAS
JOYERIA BASSO
SAN JUAN 1359. 10|9|C|515|17|9

REZAGOS DE EJERCITO
CLAVOS
ANDINISMO
$ 15
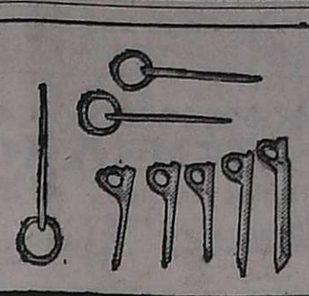
MITRE 1521 CIUDAD (A 20 METROS DE AVENIDA LAS HERAS)
EL SURTIDO MAS COMPLETO DEL PAIS EN REZAGOS DE EJERCITO

ORO
BRILLANTES
Compro - Precio actualizado
JOYERIA ZAMORANO
Buenos Aires 140
15|9|C|64|19|9

MARCAPASOS (CORAZON)
VENDO 1 MEDTRONIC BIPOLAR FIJO 72
Y 1 ELEMA UNIPOLAR A DEMANDA.
Maipú 250 - Godoy Cruz - Mendoza - 13 a 14 horas únicamente
15|9|C|943|16|9

PASTO A $ 1,80
De primera vende finca "La Lidia", de G. Halpern, calle Las Margaritas, 9 km. al norte de Ruta 7. Fray Luis Beltrán. Mendoza. Teléfono 243173. De 7.30 a 12.30 horas.
16|9|C|117|18|9|A

Motor
FALCON 221
VENDO FUNCIONANDO.
ESPEJO 2219, DORREGO.
15|9|C|716|16|9

CONTAMEC
25 de Mayo 984. Teléf. 244839
Rollos de Papel
para máquinas registradoras y calcular de todo tipo.
Máquinas de Control - Ventas - Service
15|9|C|464|16|9

ORO
Alhajas - Pólizas
Moneda
Excelente Cotización
JOYERIA GOLD
ESPEJO 102
Asociado a COVEMPA

FIAT IAVA de CARRERA
Nelson Poggio vende su Fiat 1.300 IAVA, auto campeón 1974 y actual puntero del campeonato cuyano de Turismo Nacional. Listo para largar. Beltrán 2060, G. Cruz, T. 290400
16|9|F|90946|16|9

HIERROS CEMENTO - CAL - LADRILLONES
HIERRO NERVADO, VARILLA 8, $ 125.
CORRALON "SAN JOSE" Chacarita
Fco. DE LA RETA 1258 - GUAYMALLEN - TELEFONO 257016
16|9|F|90895|16|9

ORO
COMPRAMOS
ORLY 9 DE JULIO 1181
29|8|F|86255|30|9

PRIMAVERA CON MUSICA
En su coche, Autoradio completa p/colocar
$1.390
Montes de Oca 980 - Frente al Hipódromo - G. Cruz

COMPRO CASA
HOY URGENTE, CIUDAD O GODOY CRUZ, PARA PERSONAL COMPAÑIA AMERICANA.
50 % CONTADO. SALDO CORTO PLAZO. "PROVIVIENDA". PERU 1214. T. 218277-255813-258054.
16|9|C|212|16|9

PERRO EXTRAVIADO
GRATIFICARE devolución perro orejas muy largas, alargado y baja alzada, tres colores (marrón, blanco y negro).
TELEFONO 247888 - 8 a 13 y 16 a 20 horas.
16|9|C|155|16|9

ALFOMBRADORES
EXPERIMENTADOS QUE SEPAN COSER LAS UNIONES - NECESITAMOS
DENIEL S.A. - San Martín 1024
16|9|F|90884|18|9

FIAT 60 - R
Con pala hidráulica de 3 m3, John Deere 445 Viñatero, cadena Caterpillar D 2. Teléfono 261989.
16|9|F|90986|16|9

VENDO FORD FALCON 1974
STANDARD FLAMANTE
25.000 KILOMETROS
SANTA FE 791 — CIUDAD
16|9|C|91|16|9

CAMIONETA F-100 DIESEL
Impecable, 72. Vendo, permutaría camioneta menor valor. San Martín Sur 61. - G. Cruz.
16|9|F|91081|16|9

CUPE CHEVY 1973
2ª serie, recibo ofertas de contado (permuto). - Godoy Cruz 525 - San José.
16|9|F|90989|17|9

MOTOR PERKINS
de bombeo 0 km., precio total $ 75.000. Lafinur 703 - Dorrego - Teléfono 244902.
16|9|T|07132|16|9

VENDO CAMION DODGE DP-600
Modelo 1974. Bernardo Ortiz 457 - Godoy Cruz, T. 223524.
16|9|F|91080|16|9

Vendo Contado
Motor Perkins, 4 cilindros 75 H.P. Entrega inmediata
TELEF. 242908
16|9|C|357|16|9

Rastrojero 73/74
Particular VENDE
Recibe vehículo modelo 73 en adelante, diferencia contado. Benavente 753. B. Pécora. Villa Nueva. GUAYMALLEN
16|9|F|90977|16|9

Avisos Clasificados

(Viene de la Pág. anterior)

Compra y Venta de Automotores y Cubiertas

GARIBALDI y Costanera: Ford Taunus 1975; Fiat 600 - 1974; Falcon 1972 - 1968; Cupé Torino 1972; Chevy 1972; Renault 12 - 1973; Peugeot 504 XSE 1973 - 1971; Renault 6 - 1971; Dodge 1500 - 1974; Multicarga Fiat 1972; Rastrojero diesel 1968.
16|9|C|166|17|9

CAMIONES Dodge DP 600, 1970 DP 500 1968, vendo, muy buenos. Pedro B. Palacios 1160. Ciudad.
16|9|C|166|16|9

PARTICULAR vendo Dodge Polara 1969, una joya, con deuda, por el contado acepto permutas. Corrientes 29, Ciudad.
16|9|C|276|18|9

MOTONETA Siambretta, modelo 1959, y Lambretta, modelo 1960. Contado, facilidades Permuto. San Miguel 1885, Las Heras.
16|9|C|363|364|15|9|D

RENAULT 850, modelo 69. Contado, facilidades. Permuto. San Miguel 1885, Las Heras.
16|9|C|363|364|16|9|D

COMPRO Rastrojero 1962, adelante. San Martín 471, Las Heras.
16|9|C|363|364|16|9|D

CUPE Torino 68, camioneta Peugeot 63, Gordini 65, tractor Ferguson, vendo, permuto. Olavarría 92, La Floresta, Gllén. Tel. 262197.
16|9|F|90992|16|9

PARTICULAR vendo Citroneta 1969, magnífica, muchas facilidades. Acepto permutas. Corrientes 29. Ciudad.
16|9|C|323|18|9

FALCON 1967, Valiant III 66. Impecables Citroen 1968 motor listo para armar con todo nuevo, vendo o permuto. Financio por menor precio desde las 8 hs. hasta las 21 hs. Son autos particulares. Rioja 2072, Cdad.
16|9|C|346|18|9

RAMBLER Classic modelo 66, contado, facilidades, permuto. - San Miguel 1885. Las Heras.
16|9|C|363|364|16|9|D

CAMIONETA Chevrolet modelo 65, contado, facilidades, permuto. San Miguel 1885. Las Heras.
16|9|C|363|364|16|9|D

CHEVROLET modelo 65, contado, facilidades, permuto. - San Miguel 1885. Las Heras.
16|9|C|363|364|16|9|D

CHEVROLET Super Sport 250 modelo 69, contado, facilidades, permuto. San Miguel 1885. - Las Heras.
16|9|C|363|364|16|9|D

PEUGEOT 404 modelo 66, contado, facilidades, permuta. San Miguel 1885. Las Heras.
16|9|C|363|364|16|9|D

R-12 modelo 71, contado, facilidades, permuto. San Miguel 1885. Las Heras.
16|9|C|363|364|16|9|D

CITROEN modelo 65; Estanciera modelo 61; Fiat 600 modelo 60 (2); Ford Falcon modelo 66; 4-S modelo 71; Chevrolet modelo 72; Opel modelo 58, contado, facilidades, permuto. San Miguel 1885. Las Heras.
16|9|C|363|364|16|9|D

COMPRO Ford A 29-31, convertible, pago contado. Godoy Cruz y Avellaneda, Villa Nueva.
16|9|F|16269|16|9|D

CUPE Ford 47, mínimo contado, saldo en cuotas. Godoy Cruz y Avellaneda, Villa Nueva.
16|9|F|16270|16|9|D

DE CARLO 700, impecable, contado, saldo en cuotas. Godoy Cruz y Avellaneda, Villa Nueva.
16|9|F|16271|16|9|D

CAMION Chevrolet 46, pesado, baja y volquete, bien engomado, vendo o permuto. Godoy Cruz y Avellaneda, Villa Nueva.
16|9|F|16272|16|9|D

CHEVROLET 46, 4 puertas, vendo o permuto. Godoy Cruz y Avellaneda, Villa Nueva.
16|9|F|16273|16|9|D

MERCEDES Benz 55, gasolero, vendo, motor y caja recién reparado. Godoy Cruz y Avellaneda, Villa Nueva.
16|9|F|16274|16|9|D

CUPE Chevrolet 46, mendocina, mínimo contado, saldo en cuotas. Godoy Cruz y Avellaneda. Villa Nueva.
16|9|F|16275|16|9|D

GORDINI 68, vendo o permuto, facilidades. Godoy Cruz y Avellaneda, Villa Nueva.
16|9|F|16276|16|9|D

RURAL Rambler 67, joya mecánica, contado y cuotas. Godoy Cruz y Avellaneda, Villa Nueva.
16|9|F|16277|16|9|D

BEL - AIR 55, sin parante, mecánica 0 km., pintura a elección, vendo o permuto. Godoy Cruz y Avellaneda, Villa Nueva.
16|9|F|16278|16|9|D

N.S.U. Prinz, $ 18.000, saldo cuotas. Godoy Cruz y Avellaneda, Villa Nueva.
16|9|F|16279|16|9|D

AUTOMOVILISTAS, arreglamos las puertas de su vehículo en el día, ruidos de carrocería. Sáenz Peña 2025. Cerquita plazoleta Barraquero.
15|9|C|63|21|9

¡APURADISIMO liquido! Camioneta Peugeot 1969 y juego de living nuevo. - Lamadrid 336, ciudad. - Méndez - Tel. 243820.
16|9|C|229|16|9

AUTOMOTORES de Mendoza Fiat 125; 1975 nuevo. Ami 8, 73, Cupé Torino 73, Peugeot 404, 72-71, Citroen 71, Rural Falcon 70-67, Pick-up Chev. 67 e Ika 60, Renault 66. Colón 604, Mza.
16|9|C|307|16|9

AUTO Ford A 31, 2 puertas, impecable, vendo Clark 422.
16|9|T|7128|16|9

AMI 8 1973 $ 70.000 y facilidades, permutas, recibo documentos de uva. Rioja 1448, Mendoza.
16|9|F|90944|16|9

AL CONTADO compro autos medianos o chicos modelo 1970 en adelante. Patente Mendoza. José Vicente Zapata 236, Mendoza.
16|9|F|92132|21|9

BUSCO motor Perkins a ajustar, oficial chapista y horneador ladrillero. - Tel. 215571.
16|9|C|301|16|9

BAQUEANO 62, impecable. Contado, facilidades. San Martín 1192. Las Heras.
16|9|C|383|16|9

CUPE Torino 67, impecable. Vendo. Tel. 243075.
16|9|C|361|362|16|9|D

CIRCULO Citroen, Oferta. A 2 cuotas pagas. T. 243075.
16|9|S|361|17|9

CITROEN Ami 8 - 1973 y 3-CV 1971, impecables. - Permuta. Financiación. - Beltrán 2060, Godoy Cruz (Barrio Bombal).
16|9|F|90939|16|9

COMPRO unidades usadas, modelo 62 en adelante. Buenos Aires 344, Mza.
1|10|F|31470|Pte

CITROEN 1972, impecable estado, particular a particular, vendo. Colón 248.
13|9|F|90215|Pte.

CAMIONETA Chevrolet lujo 72, servo, buen precio. Urgente. - Alpatacal 1742. Ciudad.
16|9|F|90878|16|9

CAMIONETA Jeep 1957, estado impecable, vendo, permuto, c/ facilidades. - San Martín 447.
16|9|F|90919|16|9

CAMION Bedford, modelo 57, con baja y volquete, permuta, recibo documentos de uva, Avellaneda 630, Villa Nueva.
16|9|F|90991|16|9

CAMIONETA Chevrolet 72, Buenísima. Contado, facilidades. San Martín 1192. Las Heras.
16|9|C|383|16|9

CITROEN 64|68|70. Permuto, contado y facilidades. San Martín 401. Godoy Cruz.
16|9|F|91091|16|9

CUBIERTAS Imp., radiales, s/c., 175 x 13 - 185 x 14 - 205 x 14 - 1100 x 16. Recapadas líquido 600 x 16 - 650 x 16 - 825 x 20 - 900 x 20 - 1000 x 20 y 1100 x 20. Av. San Martín 2266, Mza.
16|9|C|339|340|18|9|D

COMPRO, contado, Fiat, Renault, Peugeot, Taunus. Colón 496. Tel. 226286.
16|9|F|91078|17|9

CAMIONES Bedford, 1962, volquete y Hanomag, facilidades, permutas. Teléfono 262986.
16|9|F|16282|16|9|D

CITROEN 2 - CV, 68, impecable. Oferta: Lavalle 333, Ciudad. T. 258491.
16|9|C|350|16|9

COMPRO autos, cualquier marca, 1960 adelante. Pago contado. - San Martín 471, Las Heras.
16|9|C|363|364|16|9|D

CIRCULO Citroen Ami 8, transfiero, 18 cuotas pagas. Manuel A. Sáez 458, Ciudad.
16|9|C|286|16|9

CITROEN 3-CV 1973 - $ 65.000 y facilidades, permutas. - Recibo documentos de uva. Rioja 1448, Mendoza.
16|9|F|90943|16|9

CITROEN 3-CV, particular vendo contado. Oportunidad Belgrano 2840 - 1º Piso - Dpto 1 Ciudad - (Perú al 2800).
16|9|C|270|17|9

CHEVY 250 mod. 71, vendo o permuto por casa, departamento o camión, saldo convenir. Independencia 2717, - frente Terminal 5|6.
16|9|C|294|16|9

CHEVROLET 51; Dodge 46 buen estado y Pontiac 46. Vendo, permuto. Contado, facilidades. San Martín 2764. Las Heras.
16|9|C|162|16|9

CHEVROLET Super Sport caja ZF techo vinílico. Permuto urgente. Carril Godoy Cruz 5103. - Villa Nueva.
16|9|T|7099|16|9

DI TELLA 65 vendo. Benavente 4457. Villa Nueva. Teléf. 261155.
16|9|T|7101|20|9

DE CARLO 700, contado únicamente. 35.000. San Martín 1192. Las Heras.
16|9|C|383|16|9

DODGE 1500|72, permuto, contado y facilidades. San Martín 401. Godoy Cruz.
16|9|F|91088|16|9

FIAT 600|68 vendo oportunidad, muy buen estado. Lavalle 109, 1º piso, horario de comercio.
16|9|C|187|17|9

FIAT 600 - 71 vendo. Benavente 4457. Villa Nueva. Teléf. 261155.
16|9|T|7102|20|9

FIAT 600 1965; Opel 1961 y Ford Taunus 1958, vendo, permuto. San Martín 447.
16|9|F|90921|16|9

FIAT 600. Total $ 45.000. Barcala 335, Ciudad.
16|9|C|254|16|9

FIAT 128, 1972, líquido urgente. Contado. Unico por su estado. 1ra. mano. Alberdi 287 - San José.
16|9|C|237|16|9

FIAT 600 mod. 69, muy buen estado, vendo. Juan V. Justo 480. Godoy Cruz.
16|9|C|242|16|9

FALCON 72, 188 vendo o permuto por Torino 4 puertas, modelo 70 en adelante. Vendo Fiat M. 65 Rural. Ver parada taxi Plaza Hotel.
13|4|C|468|16|9

FIAT 1500|68, permuto. Contado y facilidades. San Martín 401. Godoy Cruz.
16|9|F|91092|16|9

FIAT 1500 Familiar, estado impecable, vendo. Clark 422. Cdad.
16|9|T|7128|16|9

FIAT 1500-69, vendo. - Infanta Mercedes de San Martín 624 - Tel. 247338. De tarde.
16|9|C|290|17|9

FIAT 600 1972, de Mza., $ 78.000 y facilidades, permutas. Recibo documentos de uva. Rioja 1448 Mendoza.
16|9|F|90942|16|9

FIAT 1500 1969, flamante, único $ 55.000 contado y facilidades. Permutas, recibimos documentos de uva y vino. Rioja 1448 Mza.
16|9|F|90941|16|9

FIAT IAVA 73, permuto. Contado y facilidades. San Martín 401. Godoy Cruz.
16|9|F|91086|16|9

FIAT 1100|57. Permuto, contado y facilidades. San Martín 401. Godoy Cruz.
16|9|F|91085|16|9

FIAT 600 - 1971, mendocino, flamante. Facilidades. Cayetano Silva 2740, Sexta Sección.
16|9|C|363|16|9

FORD Falcon 0-Km. 1975, Rural Fiat 128 1976, Renault R-6 1970. Vendo. José Vicente Zapata 236 Mendoza.
16|9|F|92130|17|9

GORDINI 64 muy bueno, contado, permuto. Facilidades. Olegario Andrade 641.
16|9|C|345|16|9

GILERA Macho 1974, cero kilómetro, vendo o permuto Fiat 600. Teléf. 254473.
16|9|C|363|16|9

GORDINI 67, líquido, total contado 45.000. Revolución de Mayo 1579. G. Cruz.
16|9|C|184|18|9

HOY Fiat 600, 34.000 Km. reales $ 90.000. Federico Moreno 1247.
16|9|C|190|16|9

JEEP 58|59|61. Permuto, contado y facilidades. San Martín 401. Godoy Cruz.
16|9|F|91087|16|9

JEEP Gladiator modelo 1966 naftero, perfecto estado, vendo. - Taboada 253 - Puesto 12 - Mercado Municipal - Luján.
16|9|F|90927|16|9

MOTOR Diesel, nuevo, Bedford caja, facilidades, permutas. Teléfono 262986.
16|9|F|16281|16|9|D

MARSAN Automotores, lo mejor en usados. Fiat 128, 72; Fiat 600, 73; Fiat 1100, 70; Chevrolet 65, 4-L, 68, 69, 71; Renault Gordini 62, Jeep IKA 56, permutas, financiación, consignación. Jorge A. Calle 487, ciudad.
16|9|C|363|16|9

MOTOR 4 c. Diesel 75 HP., reparado para auto, camioneta. Hoy contado. 64.000 D. Moreno 1108, Las Heras.
16|9|C|338|169

MOTOCARGA: Modelo 69, cobertura. Dorrego 123, Dorrego.
16|9|C|367|16|9

MERCEDES 1112 - 1969, vendo o permuto por Rastrojero. Coronel Díaz 277, Ciudad.
16|9|C|331|332|18|9|D

MOTO Puma 98 vendo, con suspensión, precio total: 4.500, San Martín 1721, Godoy Cruz.
16|9|C|317|16|º

MOTONETA Siam 125 de lujo, vendo con facilidades. Barcala Nº 335. Ciudad.
15|9|C|181-82|16|9|A.D.

MERCEDES Benz 180 gasolero, 1955, vendo, permuto por casa. San Martín 447.
16|9|F|90920|16|9

MERCEDES Benz 220-62, impecable, vendo o permuto menor precio. Dorrego 441, Dorrego.
16|9|C|280|16|9

OPORTUNIDAD Fiat 600, mod. 72, Contado o financiado. Tratar Victoria 783, Villa Nueva, Gllén.
16|9|C|328|17|9

PEUGEOT Pick-Up T-4B 1971, 40.000 kilómetros, nueva. Permutas. Financiación. - Beltrán 2050 - Godoy Cruz (Barrio Bombal).
16|9|F|90940|16|9

PICK-UP Ford F-100, modelo 1967 con cúpula, permuto urgente. Carril Godoy Cruz 5103. - Villa Nueva.
16|9|T|7100|16|9

POLARA 68, único en su estado. Permuto. Olegario Andrade 641.
16|9|C|345|16|9

PEUGEOT 403 - 61, a toda prueba, permuto. Olegario Andrade 641.
16|9|C|345|16|9

PARTICULAR vende a particular Chevy Rally Sport 194, modelo 1971. Ver en: Huarpes 195, Ciudad.
15|9|C|192-93|16|9|A.D.

RURAL Fiat 125-74 flamante, precio total $ 198.500, permutas, facilidades. Entre Ríos 208, Dpto. A.
15|9|C|832|16|9

R12-73 poco uso, precio total pesos 149.800, recibo auto chico. - Diferencia contado. Montecaseros 1405. Horario comercio.
15|9|C|832|15|9

R 12-74 9.500 km. vendo $ 98.000 y 24 cuotas Rombo 80. Teléf. 242815.
16|9|F|90873|16|9

RENAULT 4-L m|67, bien de todo, motor 0 km. Vende particular. Recibe permuta, carril Nacional 7142, Rodeo de la Cruz.
16|9|C|245|16|9

RENAULT Dauphine 61, buen estado, contado preferentemente, tratar teléfono 250742, de 14 en adelante.
16|9|C|274|275|16|9|D

RASTROJERO, cigüeñal 42 H.P. - Higuerita 1490, Villa Nueva, a pasos Godoy Cruz.
16|9|C|372|373|16|9|D

RURAL Falcon de lujo, modelo 68, Santiago Araujo 1628. Villa Nueva. T. 262208.
16|9|T|7113|16|9

RENAULT Dauphine 64 vendo. - Perú 491. T. 248892.
16|9|T|7124|16|9

RURAL Unión impecable, vendo o permuto. - 25 de Mayo 18, Las Heras.
16|9|C|281|16|9

RASTROJERO 1957, vendo, particular. 14 a 18 hs. - Bandera de los Andes 3814, V. Nueva.
16|9|C|257|17|9

RENAULT 12, 73, vendo particular, impecable. J. B. Justo 419. Godoy Cruz.
16|9|C|224|16|9

RENAULT 4-L 66, Contado. Permuto. Facilidades. Olegario Andrade 641.
16|9|C|345|16|9

RENAULT 6 74, mejor que nuevo. Permuto. Olegario Andrade 641.
16|9|C|345|16|9

RENAULT 12 0 km. 1975: vendo o permuto. Recibo ofertas. Catamarca 20 y 24.
16|9|C|233|16|9

RENAULT 4 68|71. Permuto. Contado y facilidades. San Martín 401. Godoy Cruz.
16|9|F|91089|16|9

RENAULT Dauphine 60|63. Permuto, contado y facilidades. San Martín 401. Godoy Cruz.
16|9|F|91090|16|9

SIAMBRETTA 125 Standard 1962 - impecable original, vendo. Clark 422, Cdad.
16|9|C|319|16|9

TORINO cupé 69. Permuto, contado y facilidades. San Martín 401. Godoy Cruz.
16|9|F|91084|16|9

TRACTOR a oruga compro. Pago efectivo y fertilizante. Benavente 591, G. Cruz. T. 223536.
16|9|C|354|22|9

TORINO Gran Routier 75, 4 puertas. Permutas. Facilidades. Lavalle 333, Ciudad.
16|9|C|350|16|9

URGENTE vendo o permuto Dodge Polara 1970, con deuda. Vélez Sársfield 1081 - Teléfono 249156, Dorrego.
16|9|C|298|16|9

VENDO motor Perkins 102 desarmado para ajuste y motoneta. Innocenti 150, buen estado. Tratar Yrigoyen e Italia Gutiérrez.
14|9|C|824|24|9

VENDO Peugeot 71 de lujo, impecable p|piso, c|radiales, ll|especiales. Recibo permuta. R. Ortega 123, Mza.
14|9|C|922|16|9

VENDO De Carlo 700. M. 60. Allayme Nº 394. San José. Tratar después de las 17 horas.
16|9|C|149|16|9

VENDO o permuto urgente tractor Massey Ferguson 150 nuevo, con implementos seminuevos, arados 12 discos y arado de 2 rejas; coche Chevrolet Super Sport m|69, caja ZF techo vinílico; camioneta Ford F-100 m|67, con cúpula. Unidades en perfecto estado de marcha. - Carril Godoy Cruz 5103, Villa Nueva.
16|9|T|7108|16|9

VENDO moto Sachs 125 c.c. excelente estado 8.000 anticipo resto financiado. Tratar Espejo 1365, Dorrego - Gllén. 15 hs. en adelante.
16|9|C|223|17|9

VENDO Motocarga Siambretta. Perfecto estado, con facilidades. San Martín 1618 esquina Saavedra, Las Heras.
16|9|C|363|16|9

VENDO Moto Puma 125 c.c., después 18 horas. Sargento Cabral 1879, Las Heras.
16|9|C|363|16|9

VENDO Renault modelo 66, buen estado. Tratar de 15 a 20 hs.: Francisco de la Reta 866. San José, Guaymallén.
16|9|F|90935|19|9

VENDO Fiat 125 0 km. 1975, Rural R-12 1973, Fiat 600 1971. José Vicente Zapata 236, Mendoza.
16|9|F|92129|17|9

VALIANT IV 66, recibo menor precio. Financio. Olegario Andrade 641.
16|9|C|345|16|9

VENDO motoneta DKW 125, impecable. Espejo 189, Las Heras.
16|9|C|363|16|9

VENTAS VARIAS

A OFERTAS

ESTANTERIAS metálicas $ 1.830. 2 mt. x 0,30 x 0,90 - 5 Bandejas con refuerzo.

VITRINA vertical, de pesos 6.650 a $ 4.989. Alto: 1,80. Frente: 100, prof. 0,35.

Fábrica PETAZZI HNOS.
Ituzaingó 2454 - Tel. 251406.
16|9|C|424|22|9

A PRECIOS increíbles, estanterías Morwin $ 1.850, oferta limitada, mostradores vitrinas. (Amplias facilidades). - Alto S. R. L., San Martín 520. Godoy Cruz. Teléfono 220308. Mza.
4|9|F|88475|Pte.

A BUEN precio estanterías, guardarropas, y todo tipo de muebles metálicos p|oficina y comercio. Fabricante, Godoy Cruz 128. - Ciudad.
2|9|F|87983|1|10

A TRAJES, vestidos, pantalones, camisas, camas. - San Lorenzo Nº 1797. Barrio Sarmiento. - Guaymallén.
13|9|C|419|22|9

A ¡PEKINES! perrito imperial chino, 40 días, enanos. San Luis 263. Ciudad.
16|9|C|288|17|9

APURADO vendo heladeras Columbia nuevas, garantidas, oportunidad contado. O'Brien 663. San José.
9|9|C|193|16|9

BALANZAS, cortadoras de fiambres, sierras y picadoras de carne, heladeras comerciales. Unidades nuevas y usadas. Amplios créditos. San Martín 202. Ciudad.
1|7|F|32311|Pte.

BALANZAS, heladeras, estanterías nuevas, usadas. Bianchi legítima. Tel. 251749. S. Martín 2614.
11|7|F|75073|Pte.

BIANCHI legítima, balanzas, hornos, etc. directo fábrica. Tel. 243280.
21|6|F|70842|Pte.

COLCHON Pollester 2½ plazas $ 1.300 - Cama matrimonial 2½ plazas $ 1.790. - Saavedra 390 - San José - Tel. 218153 - "Mueblería Tiqui-Taca".
13|9|F|16242|16|9

CUBIERTAS para quemar vendo y botellas de todas clases. Bandera de los Andes 482, San José, teléfono 259271.
14|9|T|07071|18|9

CUATRO vacunos 6 - 18 meses, $ 6,50 el kilo líquido - 260359.
16|9|C|171|16|9

COCINA, estufa a gas y eléctrica, persiana metálica, chapas, caños hierro, letrero, chapas, mostrador, líquido. San Martín Nº 1657.
16|9|C|810|16|9

CEDRO, Petiriby, 35,00 el p2. Madera en láminas, cedro, petiriby $ 58 el m2. Benavente 591, G. Cruz. Teléf. 223536.
16|9|C|354|22|9

COMPRESOR sin uso, 150 libras, 1,5 H.P. trifásico con regulador de aire, $ 20.000 total. Pedro Molina 493, 7º, 33. Ciudad.
16|9|T|7177|16|9

DICHONDRA, gramilla, césped ilnos y rústicos; almácigos. - Semillería La Confianza - Mercado Central - Tel. 215455.
12|9|C|807|18|9

ESTANTERIAS metálicas, modulares, exhibidores. Financiación Fábrica. 9 de Julio 1733. Teléfono 216535
2|1|F|20036|Pte.

FERTILIZANTE vendo o permuto por tractor. Dif. a convenir. Benavente 591, G. Cruz. T. 223536.
16|2|C|354|22|9

GALLETITAS, los mejores precios al público: El kilo agua, $ 2.500; surtidas, 2.000; vermouth, 2.500; paquetes Criollitas, 550; Rex, 1.000; Kesitas, 1.100. Pasteur 1066, San José (atrás Hospital Italiano). Tel. 214654.
14|9|C|843|16|9

HELADOS - Fabricación en serie de tarros en gral. - Bandera de los Andes 2119.
12|9|C|958|959|1,10|D

HELADERA Sigma, 8 puertas, acero esmaltado, usada, vendo. Barcala 57. Ciudad, de 8 a 12 horas.
16|9|T|71|10|16|9

HELADERA 44 pies en perfecto funcionamiento, vendo a primera oferta. Jujuy 123, Ciudad.
16|9|C|341|16|9

HORNO Pizzero acero inox., nuevo. Parrilla Tío Esteban, Carril Nacional s|n. Rodeo del Medio.
16|9|F|90945|16|9

HELADERA "gas" familiar, grande; televisor Philips; cocina dos hornos, regular estado. Recibo permutas varias. Vendo hoy. Jorge Calle 208, ciudad.
16|9|C|213|16|9

MOSAICOS en todos los tipos, 1ra. calidad, financiación hasta 20 meses. Fábrica. Belgrano 122. Ciudad.
10|9|F|89820|1|10

MAQUINAS escribir, sumar, usadas, garantidas, desde $ 190 mensuales. Pellegrini 72. (Nace San Martín 2300, Ciudad).
2|9|C|51|17|9

MOTORES eléctricos, compresores, morsas, soldadoras. Precios oferta. San Martín 359. Las Heras.
14|9|C|449|28|9

NECCHI, Singer coser - bordar, otra tapicera 31K15 vendo. - Clark 262.
14|9|C|749|750|18|9|D

PIANO alemán, vendo. Belgrano 310, Godoy Cruz, días hábiles.
14|9|F|91025|16|9

PIANO alemán y auto Graciela, vendo o permuto por Fiat 600. Tel. 221989.
16|9|C|177|16|9

PASTO primera Costa Araujo, 1.500. Teléfono 241785. - Ortega 162, Ciudad.
15|9|C|153-54|16|9|A|D.

REJAS mamparas, portones, cocheras, marcos, carpintería metálica, puertas placas. San Martín 3528. Mza. Tel. 215541.
9|9|C|212|213|16|9|D

REMINGTON 10 portátil vendo $ 6.000; pulidora portátil, pesos 5.000. Olascoaga Nº 33, ciudad.
16|9|C|240|16|9

SOLDADORA autógena vendo, pesos 12.500. Montecaseros 642. Godoy Cruz.
16|9|C|25|-56|16|59|D.

SE VENDE máquina de escribir nueva, marca Hermes, suiza, al contado 9.000. Tratar San Juan Nº 1508, 2º piso, Dpto. 4. de 10 a 20 horas.
16|9|C|226|16|9

TELEVISORES Wells Garner t| nuevo c|un año garantía vendo m$n. 395.000, otro Westinghouse portátil de 19 un Autovox portátil y un Edison de 23. Ver lunes en Garibaldi 374.
14|9|F|90311|16|9

TALADRO eléctrico $ 1.999, pulidora eléctrica $ 6.500. Roca 181. Las Heras.
13|9|C|581|16|9

TELEVISOR Westinghouse 21 pulgadas, $ 3.500, combinado General Electric $ 4.500. Colón 357. T. 243006.
16|9|T|07135|16|9

VENDO cal viva $ 150 el kilogramo ripio arena $ 20.000 el metro cúbico. Teléfono 217869.
4|9|F|88310|24|9

VENDO cuadro inglés de bicicleta. Patricias Mendocinas 2649, Mendoza.
15|9|C|206-207|16|9|A|D.

VENDO herramientas de taller mecánico. Francia 2125. Las Heras.
16|9|C|241|16|9

VENDO instrumental de afinamiento, barato, nuevos .Unicamente al contado. Córdoba 66. Teléfono 218091.
16|9|T|7030|16|9

VENDO: Televisor 24" "Philips" automático, mesa, antena, pesos 12.000. Máquina tejer "Singer", $ 4.000. Sargento Cabral 381. Ciudad.
16|9|C|209-210|16|9|D.

VENDO balanza abanico 15 kilos. Martínez de Rosas 2147.
16|9|C|348|349|16|9|D

VENDO heladera kerosene 4 puertas sin uso, comercial. Salta 1033, G. Cruz.
16|9|C|336|337|16|9|D

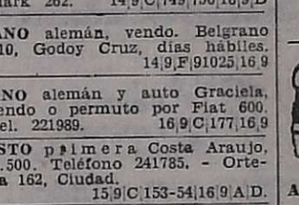

Combinados, Cambiadores y Televisores

CAMBIE el tubo de su televisor y páguelo a crédito. Garibaldi 374. Teléfono 248066.
10|8|F|81631|Pte.

EL TECNICO alemán no promete hacer milagros con su viejo televisor; sólo lo reparará decentemente a precios razonables. Tel. 251189 ó 293472.
14|9|C|788|20|9

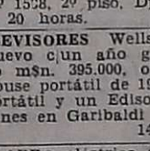

Compras Varias

A BENTURINO. Martillero. Teléf. 248730 y 244335. Av. Colón 669. Ofrezca muebles, antigüedades, artículos de hogar. Anticipo dinero.
2|1|F|7828|Pte.

A. SELLA Martilleros. Tel. 247447. Tiburcio Benegas 776, ofrezca muebles, artículos hogar, máquinas usadas. - Dinero en el acto.
11|2|F|36991|Pte.

A AMITRANO - Martillero. Teléf. 247711. Aristides Villanueva 332, ofrezca muebles, antigüedades, maquinarias, artículos generales. Pagamos mejor. Anticipamos dinero.
9|6|F|12224|Pte.

A TRAJES, sacos, pulóveres, pantalones, camisas, vestidos, colchones, bicicletas. Teléf. 262324. Guajardo.
15|9|C|419|19|9

COMPRO en cualquier estado heladera, televisor, máquina coser, lavarropas, máquina escribir. - Muebles en general. San Luis 227 Teléfono 216745.
10|9|C|433|17|9

OFERTAS 30° ANIVERSARIO
Giallorenzi y Cía. S.A.C.I. y F.
SAN MARTIN 715 - Tel. 215893 - LAS HERAS

TALADRO eléctrico "Black y Decker" p/6 mm. c/u .. $ 2.100

COMPRESOR "Cavet" 3/4 H.P. 150 Lbs. s/ motor c/u. a ..... $ 12.000

CORTADORA de hierro "Heraldo" p/16 mm. c/u. .. $ 4.200

CORTADORA de hierro "Heraldo" p/26 mm. c/u. .. $ 6.900

PALAS "Casildense" de palear, corazón y puntear c/u. a ..... $ 550

PALAS "Gherardi" carboneras c/u. ..... $ 690

PALAS "Lutora" de palear c/u. ..... $ 290

PALAS "Mendi" de palear y corazón c/u. ..... $ 800

AZADAS "Bellotta-Mendi" 3 lbs., imp. c/u. ..... $ 570

SERRUCHOS de podar "Peugeot" 30 cms. imp. c/u. . $ 250

MACHETES p/desmonte "Tramontina" imp. c/u. .... $ 250

PICOS "Casildense" punta y pala 102 mm. c/cabo c/u. $ 660

PICOS "Casildense" 2 puntas c/cabo c/u. ..... $ 590

MADERA Mara Boliviana, seca 1ra. calidad, Pulg. ... $ 13

TALADRO eléctrico "Caster" p/8 mm. con estuche y accesorios c/u. ..... $ 3.000

SIERRA circular "Lutora" con mesa y motor monofásico de 2 H.P. completa c/u. $ 13.500

CARRETILLA cuartilla super reforzada chapa Nº 16, rodado neumático c/u. ... $ 2.980

PALAS "Gherardi" de palear, corazón y puntear c/u . $ 600

PALAS "El Filón" de palear c/u. ..... $ 450

PALAS "Lutora" carboneras c/u. ..... $ 320

AZADAS "Bellotta-Mendi" 2 ½ lbs., imp. c/u. ..... $ 500

TIJERAS de podar "Gherardi" 24 cms. c/u. ..... $ 395

TIJERONES de podar "Altuna" 2 manos, imp. c/u. . $ 550

PICOS "Casildense" punta y pala 50 mm. c/cabo c/u. $ 600

PICOS "Casildense" pala y hacha, c/cabo c/u. .... $ 650

HACHAS "Casildense" 1 labor c/cabo c/u. ..... $ 680

HACHAS "Casildense" 1 labor c/cabo c/u. ..... $ 700

Precios al contado neto

ORG. LUIS MARTIN

AUTOS USADOS

Dodge 1500	73
Ami 8	73
Fiat 1600	71
Ami 8	71
Fiat 600	70
Peugeot 404	69
4 L	69
Renault 850	69
Renault Gordini	68
Dodge Polara	68
Auto Unión	66

AUTOMOTORES
RAIMONDO
PADRE VAZQUEZ 170
TELEF. 972402 - MAIPU
MENDOZA
9|9|F|89513|16|9

ORO
COMPRA Laboratorio en Buenos Aires
CUALQUIER TITULO - MAXIMA COTIZACION EN PLAZA
DINERO EN EL ACTO SIN LIMITE DE CANTIDAD
CABILDO 1559 - Local "3" - Bs. As. - Tel. 73-2727
16|9|F|90880|19|9

Cuentas Morosas
Cheques rechazados. Documentos. Facturas. Tramitamos su cobranza rápida y segura. No solicitamos adelanto para gastos.
ESTUDIO COMERCIO
Av. España 1235 - Planta Baja 7.
16|9|F|90824|16|9

TECHOS
"IMPERMEABILIZACION"
Garantía. Mano de obra y materiales. Facilidades: 10 meses.
TELEFONO 246203
15|9|C|965|17|9

MOSAICOS
graníticos y calcáreos
*FINANCIACION 5,10,15 y 20 meses
LOCALIZACION AVDA. LIBERTAD 898 VILLA NUEVA - GLLEN.
AGENTES COMERCIALES TEL. 262557

HUEVOS
Ventas por Mayor y Menor
Desde $ 12.- la Docena
COLON 323 — MENDOZA
14|9|F|90521|16|9

ORO
SUPERO TODA OFERTA
Joyería "MARTINEZ"
SAN MARTIN 901
GAL. ROSSO - LOC. 9
14|9|C|854|20|9

RIPIO - ARENA CEMENTO - CAL
REPARTO A DOMICILIO
TELEFONO 261689
G. CRUZ 3171 — V. NUEVA
10|9|F|89547|26|9|A

empresa 41 de TECHOS
PATRICIAS MENDOCINAS 1089
CASI ESQ. SARMIENTO
(Frente Plaza Independencia) MZA.
Anticípese al Verano con un Hogar Fresco y Sano
TEL. 244194 - 243776 - 290645 - 225853 - 223499

VILLAVILE CONSTRUCCIONES
Necesita: oficiales albañiles, carpinteros y armadores. Presentarse con herramientas en JOSE FEDERICO MORENO 1407. CIUDAD. A las 8 horas.
16|9|F|90903|16|9

CASA 1ª Sección
6 dormitorios, 2 l. comedor, garaje, terraza, balcón, 4 baños, dos cocinas, VENDO. - Recibo casa menor precio.
SALTA 1743
16|9|C|238|16|9

Compro Terreno
Apto edificación viviendas. Buena ubicación. Urgente. Inmobiliaria Menéndez Bianchi. Rivadavia 665. Tel. 241666.
16|9|C|287|16|9

EQUIPO BEDFORD 1965 - Vendo
CARROCERIAS CARGAS GENERALES. MOTOR 135 HP. UNICO POR SU ESTADO
Las Heras 84 - Teléfono 21313 - San Martín - Mendoza
16|9|F|90929|16|9

AUTOS USADOS
AUTOMOVILES

Peugeot 404	75
Dodge 1500	73
Renault R-6	74
Fiat Cupé 125	74
Renault 4S	73
Ami 8	73
Citroen 3 CV	73
Polara Cupé	72
Fiat 600 R	72
Dodge Coronado	72
Renault R. 6	72
Fiat 1600 bordó	72
Peugeot 504	70
Dodge Coron.	68
Fiat 1500	69
Renault R-4	68
Ford Falcon	68
Valiant IV	67
Valiant III	64
Volkswagen Blanco	61

PICK UP

Dodge Diesel Roja	75
Fiat 1600	73
Peugeot T4B	72
Jeep IKA	68
Peugeot T4B	68

PRIMO MESCHINI S.A.
CONCESIONARIO DODGE
Rioja 1448 - San Juan 1457
Tel. 250800 - Mendoza
16|9|F|90934|16|9

CHACRAS DE CORIA
LOTES
UNICOS POR SU UBICACION - TODOS LOS SERVICIOS - GRAN CATEGORIA
INFORMES EN:
Sarmiento 199 - 2º Piso, Of. 215 - Mendoza
16|9|F|90833|16|9

VENDO LADRILLOS
CALLE TIRASSO
Frente Saucelandia
CARRIL LAVALLE
Sr. Raguza
16|9|C|253|16|6

VENDO Motor Indenor
0 km., modelo 75. Ver y tratar: CALLE SARMIENTO 58 VILLA NUEVA
16|9|C|278|17|9

REGALOS
DISTRIBUCION DE FABRICAS AGRUPADAS
PORCELANAS - CRISTALERIA - CERAMICAS - BRONCES MINIATURAS - CUADROS Y MEDALLONES DE SEDA ITALIANA - MADERA - ADORNOS - ESPEJOS - LAMINAS POLIESTER - PETIT MUEBLES.
Ventas únicamente a comerciantes y revendedores
E.M.F.I. s.c. - San Luis 324/28 - Mza. - Teléfono 217009
16|9|F|90904|23|9|A

ORO
Compramos Mejor Precio
A PARTICULARES Y COMERCIANTES
GALERIA TONSA - LOCAL A-14
3|9|F|88151|18|9

Atención Necesitamos Señoras - Señoritas
Buena presencia para trabajo nocturno (para Neuquén). Excelente sueldo. - Primitivo de la Reta 1047. Cdad. T. 242342.
16|9|C|221|16|9

LIBRERIA Y REGIONALES
LIQUIDO EXISTENCIA POR CIERRE
Sarmiento 294 - Ciudad
16|9|F|90910|16|9

A Empresa Rioja
Buen precio. Plomero gasista, destapes cloacas. Hacemos toldos y colocamos a domicilio urgente. Quintana 4417. Guaymallén. Teléfono 259901.
16|9|C|222|16|9

ORO
Pago Mejor Precio
JOYERIA MALIBU
PATRICIAS MENDOCINAS 1519
a 20 mts. de calle Las Heras
6|9|F|382|16|9

ACADEMIA DE CONDUCCION DE "AUTOMOVILES MENDOZA"
No se arriesgue usted ni rompa su coche. Nosotros le enseñamos a conducir bien para su seguridad. Consúltenos: MARTINEZ DE ROSAS 1780 - CIUDAD - AUTORIZADA POR DIRECCION DE TRANSITO. - UNIDADES DOBLE COMANDO. - TELEFONO 218312.
16|9|C|259|16|9

5 CAMIONES
Con Volquete y Caja Metálica
Necesitamos para Trabajo Permanente
Presentarse en: SAN MIGUEL 1742 - LAS HERAS
16|9|F|90975|16|9

NECESITO
SUBCONTRATISTAS
YESEROS para Barrio en La Consulta - San Carlos
Tratar en la Obra, calle Ejército de los Andes (La Consulta) o en Vicente Gil 111, Mendoza.
16|9|C|142|16|9

Chevrolet Super 65 Muy Buen Estado
Vendo. Teléfono 240663, de 10.30 a 13 y de 16 a 20 hs.
16|9|C|310|16|9

Rastrojero M. 1971
Vendo total 190.000 pesos ley o permuto, perfecto estado. - Ver: Paso de los Andes 802 - Godoy Cruz - Mendoza.
16|9|C|335|16|9

DEPARTAMENTO FRONTAL
Frente plaza, 165 m2. cubiertos; 3 dormitorios, recepción, dependencias de servicio, 3 baños, balcón, céntrico. $ 240.000.000, Contado y facilidades. - Se acepta permuta.
INMOBILIARIA GARIBALDI - Garibaldi 464 - Tel. 243397
16|9|F|90970|16|9

Avisos Clasificados

(Viene de la pag. anterior)

Ofrecidos Varios

A - BUEN PLOMERO, gasista, económico. Visitas gratis. Cañerías, calefones, destapes. Teléfono 216085. 14|9|C|751|19|9

A DESTAPAR cloacas, cañerías, calefones, plomería. 242948. Juan B. Justo 564, Godoy Cruz. 15|9|C|941|942|21|9|D

A IMPERMEABILIZACION definitive de techos: Lana definitive de techos: Lana de Vidrio - Colasfalt 3 capas. Terminación aluminio. Garantía. Financión. Gran economía. Teléfono 260089. 15|9|C|949|17|9

A DESTAPAR cloacas, cañerías agua caliente, calefones; plomero, gasista. Trabajos garantidos. Teléfono 251469. 15|9|C|784|19|9

A DESAGOTE pozos, cámaras sépticas. - Destape cloacales, cañería en general. La Moderna. T. 243865. 15|9|C|61|11|10

A HELADERAS, lavarropas, termocalefones. Reparaciones garantidas. Silva 2938. Teléfono 250471. 16|9|C|363|15|10

DESAGOTE de pozos, limpieza de cámaras, Bº UNIMEV. M-6, C-18. - Tel. 261745. 11|3|F|40682|Pte.

PLASTIFICAR, pulir, encerar pisos madera, pintar casas, plomería, gasista. Tel. 250482. 19|8|C|716|18|9

DOMICILIO arreglo y coloco: bidets, inodoroso, flotantes, cocinas y calefones, cualquier tipo. 261593. 3|9|C|543|4|10

INTEGRAL máquinas de coser taller especializado, todas marcas, modelos. Trabajos garantidos, vamos a domicilio - Lamadrid 430 Cdad. - Tel. 249178. 14|9|C|429|20|9

DESTAPE de cañería cloaca albañal, agua, plomero arreglo calefones, gas. Tel. 223449. 12|9|76|3|10

PLOMERO, destape cañerías, cloacas, agua fría, caliente, cañerías. Arreglo artefactos sanitarios, gas. - Tel. 224050. 12|9|C|914|6|10

PULIR plastificar arreglos pisos madera. Caputo. Salta 1448. Teléfono 256785. 13|9|C|493|22|9

DOMICILIO se ofrece plomero; servicio rápido. T. 259929. 15|9|C|766|19|9

DOMICILIO se ofrece plomero. servicio rápido. T. 220322. 15|9|C|766|19|9

DOMICILIO servicio mecánico para artefactos hogar. Responsabilidad empresaria. Teléfono 256683. (Horario comercio). 15|9|F|90726|19|9

DOMICILIO se ofrece plomero, servicio rápido. Tel. 257286. 15|9|C|23|19|9

- DESTAPAR cloacas y desagües pluviales. Teléf.: 247316. 16|9|C|235|16|9

- CERRADURAS: Coloco. Arreglos. Voy a domicilio. Servicio rápido. Tel. 245012. 16|9|C|202|19|9

TENCION: carpintero, voy a domicilio, restauración de muebles en general. Fabrico a medida. - Fábrica "La Universal". Confraternidad Ferroviaria 585, entre Videla Castillo y Paraguay. Tel. 253931. 15|9|C|431|13|9

BAÑILERIA, refacciones en general, reparamos e impermeabilizamos techos, construcciones, trabajos urgentes, garantía Tel. 226269. 10|9|C|630|17|9

RREGLOS de carpintería y lustrado. Teléf. 252812. 15|9|C|936|16|9

ALBAÑILERIA: general - Refacciones. Impermeabilización techos. Pintura. Trabajos urgentes. Tel. 226045. 14|9|C|695|18|9

ALBAÑIL techos, trabajos generales d albañilería. Trabajos de urgencia. 250571. 15|9|C|69|16|9

ALBAÑIL, construyo, refacciono, trabajos generales, amplias referencias. Voy a zonas rurales. - Entre Rios 1654 (Obra) de 8 a 18. B. Trapiche. G. Cruz. 16|9|C|244|16|9

COLCHONERO, arreglo colchones pullman y de lana. Precios especiales para hoteles y residenciales. Arreglo toldos. Tel. 218989. 15|9|C|19|20|17|9

CONSTRUYO plan Eva Perón, B. H. N. Tel. 230832. Empapelado Leiva. 14|9|C|937|16|9

DESAGOTE de pozos y cámaras sépticas. Teléfono 293241. 15|9|C|45|21|9

EMPRESA Hércules de techos - arreglo techos de zinc, canaletas, caños, galpones - San Luis 157 Cdad. - Tel. 252411 - 217844. 14|9|C|701|702|21|9|D

ELECTRICISTA - Instalaciones y reparaciones. Lavarropas. - Tel. 242317. 16|9|C|258|16|9

EX MECANICO "Singer", arreglo máquinas coser. Tel. 240350. Godoy Cruz 6235. Guaymallén. 16|9|C|267|16|9

MAQUINAS de coser, Maquicenter reparaciones, máquinas familiares, industriales, automáticas, vamos a domicilio, garantía. - Llame 254384. Federico Moreno 2165. Mendoza. 14|9|C|364|20|9

PERFECCION en cielorrasos premoldeados de yeso rápida colocación económicos, garantidos. Créditos. Tel. 248874. 5|9|C|113|19|9

PLOMERO, gasista, electricista. Trabajos generales, garantidos. Urgente. Tel. 242721. 16|9|C|239|16|9

TECHOS, terrazas, techos zinc, cielorrasos tergopol, pintura, garantía. Financiación. 254475. 16|9|C|251|252|18|9

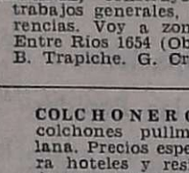

GUARDERIAS

CUIDO niños por hora y doy pensión. Teléfono 218378. 16|9|T|90893|17|9

Compra y Venta de Libros

COMPRO todo el año libros secundarios, primarios, novelas usadas. Voy hoy a domicilio. Llamar teléfono 250801. Libreria Martín Fierro, Rivadavia 29. 14|9|C|852|16|9

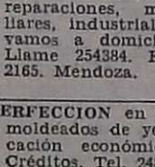

Préstamos e Hipotecas

COMPRO documentos hipotecarios operación inmediata, (Juan, Agencia Prode), San Martín 821, Cdad. 16|9|C|306|16|9

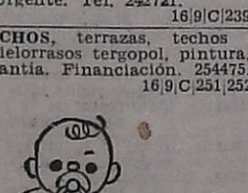

CASAS RODANTES Y EMBARCACIONES

LANCHA motor Mercury, 100 caballos. $ 80.000 y facilidades, permutas. Tel. 262986. 16|9|F|16280|16|9|D

Ventas Permutas

PERMUTO, vendo, urgente tractor Massey Ferguson 150, nuevo, con implementos seminuevos, arado 12 discos y arado de 2 rejas. Coche Chevrolet Super Sport M|69, caja ZF, techo vinílico, camioneta Ford F 100 M|67 con cúpula unidades en perfecto estado de marcha. Carril Godoy Cruz 5103. Villa Nueva. 16|9|T|7108|16|9

Academias

CURSOS acelerados de peinados, tinturas, cortes a la navaja, manicuría, depilación. - Beaute Angéle - San Martín y Alem - Local 15. 12|9|C|969|18|9

Ley 11867

LEY 11.867. — Comunico que el señor Luis Dalmasio Rodríguez vende a María E. Sosa de Furci, la regalería denominada Arlequín, ubicada en calle Videla Correa Nº 47, de la ciudad de Mendoza. Reclamo de ley en el mismo domicilio. 15|9|C|259|19|9

Foto Cine Grabadores

CAMARA fotográfica "Yashica 6-35" rollos 120-35 mm., estuche cuero. Vendo. Pasaje San Martín Loc. 30. 16|9|C|250|16|9

Educacionales

A ALUMNOS secundarios preparamos todas las materias. Enseñamos a estudiar. Buenos Aires 330, 5º F. Teléfono 253639. 4|9|C|910|19|9

A ALUMNOS secundarios preparamos todas materias. Academia profesores especializados. S/ Martín 276. Ciudad. Teléfono 246172. 9|9|C|225|29|9

A PRIMARIOS y secundarios: todas las materias e idiomas. Tel. 220511. 10|9|C|519|20|9

CURSOS Psicología y Filosofía, bachillerato adultos, dicta profesor. Rivadavia 633. Tel. 240271. 16|9|C|160|17|9

INGLES, se preparan alumnos. T. 245410. 15|9|C|68|17|9

Pensión y Piezas Amobladas

A SEÑOR respetable ofrezco excelente alojamiento centralísimo. Federico Moreno 1255. 16|9|F|90836|17|9

A PERSONAL sola ofrezco habitación amoblada, chica, derecho cocina. Paso de los Andes 418. 16|9|T|7116|16|9

ALOJAMIENTO a señoritas, casa fila. Llamar: Tel. 227518. 15|9|C|72|16|9

ALOJAMIENTO muy distinguido, casa familia, a señor honorable. Teléfono 257994. 16|9|T|7112|16|9

ALQUILO habitación amoblada para matrimonio en casa de familia. San Martín 2024, Cdad. 16|9|T|7125|16|9

ALOJAMIENTO distinguido, casa familia, empleado estudiante, habitación sola. Tel. 256440. 16|9|C|201|16|9

ALQUILO habitación a caballeros, amueblada a compartir. Francia 1451, Godoy Cruz. 15|9|C|185|186|16|9|AD

ALOJAMIENTO $ 40 diarios. Rivadavia 959, San José. Micro 17. T. 227011. 16|9|F|91077|16|9

CASA familia, pensión distinguida para personas ancianas. Maza 661. 14|9|C|888|20|9

CASA de familia da hospedaje a caballeros, Tel. 253308. 16|9|C|277|16|9

DOY alojamiento a personas honorables. Residencial distinguida. Montevideo 294. Ciudad. 15|9|C|889|890|16|9|D

DOY pensión casa familia a persona sola o estudiante, frente terminal. Teléfono 218138. 16|9|T|7098|17|9

HOGAR de Ancianos "Santa María" recibe enfermos e inválidos con tratamientos. Necochea 871, San José, Gllén. 10|9|C|450|20|9

HOGAR de Ancianos. Atención completa. Precios modicos. P. Mendocinas 778. Cdad. 10|9|C|450|25|9

HABITACION en casa de familia, para 2 personas mayores, amobladas. Tel. 217457. 16|9|F|90931|16|9

HABITACIONES amuebladas y sin amueblar ofrezco, hospedaje familiar. Damián Hudson 259. Ciudad. 16|9|C|146|17|9

HABITACION amueblada señora o señorita con derecho cocina, teléfono. Tiburcio Benegas 2016. 16|9|T|7109|16|9

SE ALQUILA una habitación tratar 251900. 16|9|T|7985|17|9

SE ALQUILA pieza y cocina. Roque Saenz Peña 841. Cdad. 16|9|C|249|16|9

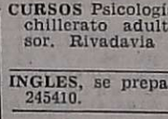

Arriendos y Cambios

A ALQUILERES, 100% seguridad. Evite problemas de cobranza, cobre puntual, pague o no el inquilino usted cobra igual. Estas y otras ventajas le ofrecemos. Alquile por nuestro intermedio, ganará tranquilidad y seguridad. Visite nuestras ofic. o solicite tasador sin compromiso. Provivienda. Perú 1214. T. 218277, 255813, 258054. 15|9|C|817|17|9

A PROPIETARIOS indicamos cómo alquilar convenientemente. Mediante nuestro sistema usted siempre cobra. Evítese dificultades. Diríjase a quien cuyo nombre inspira confianza. Pídanos tasación y mayor información. José Federico Moreno, ex director de la Cámara Alquileres. San Lorenzo 332, Teléfono 249745. 16|9|C|312|17|9

A DUEÑO, necesitamos alquilar, casa, para 4 personas mayores; 2 garantes, depósito. Provivienda. T. 218277, 255813, 258054. 15|9|C|818|17|9

A - TENEMOS varios galpones c|teléfono p|alquilar desde pesos 25.000. Provivienda - Perú 1214. 16|9|C|212|16

A 450.000 alquilo casa amplia recien pintada en Las Heras. España 1121. 16|9|C|354|16|9

A 250.000 alquilo 2 habitaciones amobladas con patio y baño a compartir. España 1121. 16|9|C|353|16|9

A LIMA Suárez alquila céntrico dpto. frontal 3 dormitorios, 2 baños, gran liging-comedor, dep. de servicio, $ 12.000. P. Mendocinas 1427. 16|9|F|90999|16|9

A LIMA Suárez alquila dpto. 2 dormitorio, living comedor, pesos 6.500, P. Mendocinas 1427. 16|9|F|91000|16|9

A LIMA Suárez alquila céntrico dpto. frontal amoblado, 2 dormitorios, living-comedor pesos 8.500, P. Mendocinas 1427. 16|9|F|90998|16|9

A PROPIETARIO, alquilo urgente casa o departamento 3 ó 4 ambientes, p|funcionario bancario. Ofrecer a: F. J. Sapunar. San Lorenzo 315. Tel. 290457. 16|9|F|32107|19|9

ALQUILO casa 2|d., living, cochera, antisísmica. En G. Cruz. $ 5.500. T. 222287. 15|9|C|79|16|9

ALQUILO amplio garage. Pellegrini 724. Godoy Cruz. 16|9|T|7103|16|9

ALQUILO casa $ 4.000, Güemes 302, San José. 16|9|T|07131|16|9

ALQUILO locales comerciales, céntrico, uno a la calle el otro en galería. Jorba Inmobiliaria, España 1248. Tel. 253595. 16|9|F|90952|17|9

ALQUILO galpón 280 m2. con oficina y dos baños. Fuerza en la puerta. Entrada camiones. Julio A. Roca 743. Mendoza. 16|9|C|161|16|9

ALQUILO galpón 10 x 35, ideal ubicación, G. Cruz. $ 4.000, c|fuerza. Talleres, depósitos. Carlos Puebla. T. 244043. 16|9|C|141|16|9

ALQUILO departamento amoblado, planta baja con teléfono, 2 dormitorios, living - comedor 2 patios y baño $ 9.000, Sociam, Tel. 221087. 16|9|F|91082|17|9

ALQUILO a 1 cuadra Hospital Militar, regia casa 3 dormitorios y dependencias, $ 7.000, Gómez Lucero, Jujuy 123, Cdad. 16|9|C|341|16|9

ALQUILO a joven habitación a compartir, amueblada de primera, d|cocina, r|cama. T. E. pesos 1.000. Puebla. Tel. 244043. 16|9|C|141|16|9

ALQUILAR escritorio necesito o casa amplia para depósito amplias garantías: Pte. Rte. P.J. (25) Diario LOS ANDES. 16|9|C|306|16|9

ALQUILAMOS departamento s|Mitre, amoblado, 2 dormitorios, dependencias, $ 6.000. Castillo Moreno, Catamarca 261. Tel. 245391. 16|9|F|90957|16|9

ALQUILO casa en Luján, living, tres dormitorios, dependencias de servicio, jardín, pileta de natación, San Lorenzo 160. 16|9|F|90969|16|9

ALQUILO casa de living, 4 dormitorios, 2 baños, dependencias de servicio, jardín, teléfono, Inmobiliaria Guiñazú, San Lorenzo 160. 16|9|F|90968|16|9

ALQUILO departamento central, living, 3 dormitorios, 2 baños, dependencias de servicio, teléfono departamento un ambiente muy central para estudio o vivienda, Inmobiliaria Guiñazú, - San Lorenzo 160. 16|9|F|90967|16|9

DE PARTICULAR a particular necesito alquilar casa o departamento, soy empleado Y.P.F. Teléfono 256583. 16|9|C|353|16|9

EMPLEADO A. y E. necesita alquilar casa o dpto. 2 habits. y depends. Pago $ 250.000. Llamar teléfono 222380. 15|9|C|197-198|16|9|A.D.

GALPON nuevo alquilo en Dorrego, 280 metros cuadrados, todos los servicios instalados, $ 8.000. Juan Morelli. Maipú 1645, San José. Tel. 258006. 16|9|C|356|16|9

MEDICO recién casado, urgente necesita alquilar, departamento o casa por 15 meses. Garantías. Cualquier nivel. Señor Cortez Boston. 255156. 15|9|C|78|16|9

NECESITO alquilar casa o departamento para contador de nuestra empresa. Inquilino muy especial. Avales sumamente satisfactorios. 226248. Mahona. 15|9|C|78|16|9

NECESITO alquilar casa o dpto. pequeño en Guaymallén, sin intermediarios, 25 de Mayo 439, Dorrego. Tel. 244219. 16|9|315|316|16|9

PELUQUERIA: damas completa, lista para trabajar, baño, Urquiza 127, oficina 12, Cdad. 16|9|C|365|16|9

SIN INTERMEDIARIOS alquilo departamento $ 7.000. Teléf. 259589. 16|9|C|200|18|9

SE ALQUILA kiosco con teléfono para quiniela, frente Terminal. T. 218138. 16|9|T|7106|17|9

TRANSFIERO boite, bajo alquiler, Gómez Lucero, Jujuy 123, Cdad. 16|9|C|341|16|9

2 SALONES, baño con máquinarias, estanterías, vitrinas, alquiler $ 2.800. Urquiza 127, oficina 12. Cdad. 16|9|C|365|16|9

Servicio Doméstico Pedidos

A EMPLEADAS sin retiro. Sueldos hasta 270.000, Morón 284. Tel. 291104. 15|9|C|844|19|9

A EMPLEADA cama adentro, limpieza y cocina. Buen sueldo. - Referencias. Belgrano 990, 3º piso, Dpto. 6. 15|9|T|07075|16|9

A EMPLEADA servicio doméstico, cama adentro. Buen sueldo. 9 de Julio 1111. Piso 2. Dep. A. 16|9|C|159|16|9

A EMPLEADA necesito, cama adentro, con referencias. Mitre 1483, 2º piso. Dpto. 23. 16|9|T|7107|16|9

A EMPLEADA sepa cocinar, cama adentro o con retiro, sueldo a convenir. Benielli 2144, entre Moldes y Paraná. 16|9|T|7091|16|9

A|EMPLEADA servicio doméstico, cama adentro muy buen sueldo, sin lavado ni planchado. Las Heras 75, 2º P., Dpto. 3. Mendoza. 16|9|F|90982|16|9

A EMPLEADA servicio doméstico, medio día, solo limpieza. Eusebio Blanco 529. 16|9|C|368|369|16|9|D

A TODO servicio c|s retiro sepa cocina, de $ 150 a $ 180 mil. Don Bosco 163, P. 1º, Dpto. 7. 16|9|C|308|16|9

A CHICA cama adentro ayudar quehaceres. - Almirante Brown 1525. Godoy Cruz. Tel. 290774. 16|9|C|358|16|9

A EMPLEADAS necesita, buenos sueldos. Agencia. España 1683. Teléfono 259168. 16|9|C|363|19|9

A EMPLEADA cama adentro, sueldo $ 180.000. Rondeau 242. 16|9|T|7095|16|9

A EMPLEADA medio día. Comandante Fossa 64. Barrio Bombal. Ciudad. 16|9|T|7094|16|9

A EMPLEADA con retiro, de 15 a 20, lavado y planchado, muy buen sueldo. Juan B. Justo 464 G. Cruz. 16|9|T|07115|16|9

ARGENTINA, con referencia. Sueldo $ 120.000. 9 de Julio 161. Cdad. 16|9|T|07127|16|9

CAMA adentro, familia corta. - Francisco J. Moyano 2448. - Bº Ferroviario. Cdad. 16|9|C|351|16|9

EMPLEADA cama adentro o con retiro. Sueldo pesos 150.000. Sargento Cabral 706 - Ciudad. 16|9|C|183|6|9

EMPLEADA 8 a 13, limpieza y ayudar cocina, referencias. Sueldo a convenir. Cangallo 2474, Ciudad. Micro 4. 15|9|C|944|17|9

EMPLEADA limpieza de 8 a 12. Hay otra. San Martín 467, Godoy Cruz (frente a IKA). 15|9|C|801|16|9

EMPLEADA cama adentro, entienda algo cocina, con referencias. Mayor de 25 años. Sueldo $ 160.000. Tratar de mañana. San Martín 1631. Godoy Cruz. 15|9|C|67|16|9

EMPLEADA cama adentro, cocina sencilla y lavado, 3 mayores, buen sueldo. Hay otra. Echeverría 115, Ciudad. 16|9|C|309|16|9

VENDO CAMION G.M.C.
Año 1956, diesel, 6 cilindros, equipo tanque 24.000 Lts., acoplado año 1974, 3 ejes, bien engomado. Con contrato de trabajo. - Teléfono 24859&.
16|9|F|90980|16|9

EMPLEADA doméstica, cama adentro. Llamar 251510 - 293151. Sra. Beatriz. 16|9|C|175|17|9

EMPLEADA cama adentro. Se acepta con hija. Aristides Villanueva 188. 16|9|T|07130|17|9

EMPLEADA servicio doméstico, se necesita. Necochea 724, Ciudad. 16|9|C|391|392|17|9|AD

EMPLEADA con|sin retiro, buen sueldo. 9 de Julio 945. A. 16|9|C|167|16|9

EMPLEADA tareas domésticas necesito medio día, departamento chico, tratar en Misiones 3483 esquina Mosconi, Ciudad. Martes y miércoles de 17 a 19 horas. Colectivo 13. A. 16|9|C|248|16|9

EMPLEADA servicio doméstico se necesita de 14 a 18 horas, pequeñas tareas. Tratar Belgrano 943, ciudad. 16|9|C|297|16|9

EMPLEADA para matrimonio solo medio día. Soler 854, San José. 16|9|C|266|16|9

EMPLEADA responsable cama adentro con referencias, departamento chico $ 200.000. Teléfono 220100. 16|9|T|7123|16|9

EMPLEADA 14 a 17 años, cama adentro. Referencias. Alem 134. Ciudad. 16|9|C|150|17|9

MATRIMONIO necesita emleada resonsable. Suárez 623, prolongación Serú. Teléfono 242734. 15|9|C|30|16|9

NECESITO empleada cadentro. Sueldo 180.000 a 200.000. Tel. 227791. 15|9|C|66|16|9

NECESITO empleada cama adentro sin cocina excelente trato, buen sueldo; hay otra empleada. Huarpes 2431, Ciudad, teléfono 257252. Micros 12 Bº Cano. 16|9|T|7089|16|9

NECESITO empleada cama adentro con amplias referencias y documento identidad argentina, sueldo $ 2.100. Buenos Aires 7, Godoy Cruz. 16|9|C|148|17|9

NECESITO empleada cama adentro, limpieza y planchado. Montevideo 685. Ciudad 16|9|T|07104|16|9|D

NECESITO empleada de 8 a 20, c|recomendación. Tratar de tarde. San Lorenzo 546, Ciudad. 16|9|C|347|17|9

NECESITO empleada servicio doméstico. Tratar en España 2250, Monoblock A, Dpto. 4. Después de las 18 hs. 16|9|C|355|17|9

NECESITO empleada, cama adentro, que entienda cocina. 9 de Julio 1230. 8º "A". T. 218008. 16|9|T|07118|16|9

NECESITO señora o señorita para servicio doméstico, buen sueldo. Barrio Cementista. Manzana O, casa 2. Las Heras. (Al lado Zanjón de los Ciruelos). 16|9|T|07114|17|9

SE NECESITA empleada servicio doméstico, cama adentro, buena presencia, presentarse de mañana calle San Lorenzo 595. Cdad. 16|9|T|7105|17|9

OFRECIDOS

A MORON 284 solicite empleadas seleccionadas y garantizadas. - Tel. 291104. 15|9|C|844|19|9

A EMPLEADAS seleccionadas Agencia España, seriedad, garantía. Teléf. 259168. 16|9|C|363|19|9

SE RECIBE ropa lavar, planchar y coser. Renato Della Santa 1415 Villa Hipódromo. 16|9|C|325|326|17|9|D

VARIOS

NECESITAMOS alquiler silla ruedas ortopédica, preferible plegable. Tratar: Las Heras 161. Ciudad. T. 214156. 16|9|T|7096|16|9

LINDOR COVAS por WALTER CIOCCA

Prode

Una tarjeta y 4 beneficiados

BUENOS AIRES, 15 (Télam). — Son cuatro obreros de un importante establecimiento metalúrgico de Parque Patricios los afortunados poseedores de la tarjeta ganadora de la jugada 157 del concurso de pronósticos deportivos que ayer se hizo acreedora a la cifra récord de 10.736.020 pesos.

Los poseedores de la única tarjeta son Atilio Gelmi, Hernalos, José Mendoza y Raúl Menéndez, este el único soltero del grupo y de 24 años de edad, según informaron sus compañeros del establecimiento Debo de la Avda. Figueroa Alcorta, con entrada por Colonia N° 400, cerca del estadio de Huracán.

Según sus compañeros, desde hace un año los afortunados venían jugando y para ello usaban una perinola de fabricación casera, confeccionada con dos tapas de plástico para garrafas.

Fue así que los apostadores que hoy no se presentaron a trabajar, pues han solicitado licencia por tiempo indeterminado, según se informó, colocaron en la tarjeta ganadora como dobles a los partidos Almirante Brown-Defensores de Belgrano; Lanús-Tigre; Sportivo Italiano-Estudiantes y Quilmes-Los Andes.

La tarjeta fue jugada en la agencia de Córdoba 1.683 costó 32 pesos, colocando en la misma el número de libreta de enrolamiento de uno de los cuatro socios.

Sus compañeros revelaron que Gelmi, de 45 años, encargado de la sección materiales es hincha de Huracán; Avalos de 47, ayudante, es simpatizante de San Lorenzo; Mendoza, jefe de despacho y 51 años de edad, hincha de Boca Juniors, mientras que Menéndez, control de oficina es adicto a River Plate.

Revelaron también que los afortunados, tras la indecisión inicial, para determinar si la tarjeta habría estado impugnada, tuvieron momentos de júbilo, aunque sereno.

También admitieron que si hubieran seguido sus pálpitos nunca hubieran acertado y que confesaron que todo lo debían a la perinola.

Historia

BUENOS AIRES, 15 (Télam). — A casi 3 años y medio de haberse iniciado los concursos de Pronósticos Deportivos (Prode), nuevamente una sola tarjeta se hace acreedora al primer premio.

Esta, la sexta oportunidad que en una sola apuesta se logran los 13 puntos, apuesta que se efectuó en una agencia de esta capital.

Esta vez la cifra que le correspondió al primer premio, logrado por una sola tarjeta, constituye todo un récord en la materia, ya que supera a los 10.527.311,70 de pesos logrados por el industrial León Gutman en 208.708,30 pesos.

La fortuna quiso que en las cinco oportunidades anteriores sólo fueran ganadores solitarios y la tarjeta restante fue jugada por un grupo de 5 apostadores que jugaron "en sociedad".

El primer "suertudo" fue el recordado paraguayo Mercedes Negrete, quien el 16 de marzo de 1972, cuando se llevaban realizados 8 concursos obtuvo los 13 puntos y los 320 millones de pesos moneda nacional que cobró luego de los descuentos.

Y llegó la undécima jugada, cinco personas juegan en sociedad y se embolsan 455 millones de pesos moneda nacional, el 8 de mayo del mismo año.

Esta tarjeta fue confeccionada por todo un "personaje" de sólo 5 años de edad, hijo de uno de los miembros de esta productiva sociedad. Los cinco mayores efectuaron cada uno su propia apuesta y del fondo común que habían dispuesto, sobraron 3 pesos —el valor de la apuesta mínima por aquel entonces— y resolvieron darle la oportunidad al pequeño, quien a la postre demostró ser el más "capaz" en materia de fútbol.

Transcurrió una semana, el 15 de mayo, Norberto Valentini es tocado por la "diosa fortuna" y gana 5 millones de pesos. Era la jugada número 12 del 15 de mayo de 1972.

Un año después, en la jugada 65 del 24 de julio del 73, Rogelio Romero, un modesto empleado de 40 años, se lleva el solo el primer premio: 6 millones de pesos.

Deben transcurrir casi dos años para que otro solitario se haga acreedor al pozo del primer premio. Es la jugada 142, del 24 de mayo de este año, León Gutman, un controvertido industrial del barrio del Parque Centenario, apuesta 2.147 pesos y suma los 13 puntos: gana 10.527.311 de pesos.

Festejará su 53º aniversario el club La Consulta

LA CONSULTA. — Con diversos actos festejará el Club Sportivo La Consulta su quincuagésimotercer aniversario el sábado próximo.

La popular entidad "Rojinegra" del departamento de San Carlos ha preparado como ya es tradicional, la cena anual de camaradería, entrega de distinciones a socios y deportistas y la elección de la reina del deporte de la entidad en la reunión danzante con que finalizarán los actos.

Por la mañana, a las 11.30, en la parroquia de la Inmaculada Concepción de esta localidad, se hará oficiar una misa en memoria de los socios y simpatizantes fallecidos.

Dirigentes y deportistas del F.O.E.C.Y.T. estuvieron en LOS ANDES, para informar sobre la vasta actividad deportiva del gremio.

Deportes en FOECYT

Intensa actividad deportiva viene desarrollando el F.O.E.C.Y.T. La entidad gremial ha obtenido recientemente éxitos competitivos. Es así como su equipo de fútbol de veteranos se adjudicó un torneo organizado por el Club Domingo Faustino Sarmiento. El ganador se alistó con P. Ferramón, D. Sosa, A. Villalobos, N. Castagnola, Q. Asendón, S. Suárez, L. Peña, J. Chandía, J. Molina, H. Sosa, J. Matas, M. Quiroga y F. Castro.

También en ciclismo se registró una buena actuación del afiliado José Orlando Alcaraz, clasificado tercero en el campeonato mendocino de veteranos de medio fondo.

Estuvieron en nuestra casa los dirigentes Juan Antonio Cardona, Dante Fornellis, secretario de Prensa y Deportes, acompañados por los deportistas Pedro Perramón, José Orlando Alcaraz y Francisco Castro.

"Además, en atletismo, tenemos un participante para una prueba de fondo para mayores de 50 años, que se realizará el sábado próximo en Lomas de Zamora, Teodoro Puebla es el hombre que llevará la representación del deporte de F.O.E.C.Y.T. Le deseamos mucha suerte", fueron las palabras de despedida de estos hombres que trabajan en el deporte.

EL DEPORTE NUESTRO DE CADA DIA

Integrantes de la Asociación de Técnicos de Básquetbol de Mendoza, encabezado por su titular Pedro Batiz, que agasajarán el viernes a los integrantes del seleccionado mendocino que conquistó el título argentino en el año 1959.

Los integrantes del seleccionado mendocino de básquetbol del año 1959, que obtuvieron el campeonato argentino que se disputó en la provincia de Neuquén, serán agasajados el próximo viernes por la Asociación de Técnicos de Básquetbol de Mendoza.

Lindo gesto de los hombres que dirige Pedro Bátiz, ya que, luego de varios años, quieren testimoniar a aquellos jugadores que lograron la hazaña de traer a Mendoza el título máximo.

La importancia de reunir a los jugadores de ese seleccionado es doble, porque aparte de recordar a quienes hicieron posible el logro, fue esa la única vez que pudimos saborear el galardón en un torneo de tanta jerarquía, donde se dieron cita los equipos más poderosos del país.

Es por ello, que estarán presentes especialmente invitados los siguientes jugadores: Alberto Alvarez, Nelson Pedemonte, Luis Armendáriz, Arturo Cacciamani, Andrés Ferro, Cecilio González, "Chiquito" Muñoz, Aldo Escalante, Carlos Segura, "Coco" Vázquez, José Linares y Juan Coria. Por supuesto que la invitación alcanza al resto de la delegación y que fueron Mariano González como director técnico, los dirigentes Claro Molina, que viajó como presidente de la delegación y José Arozarena y los árbitros Jorge Belinaud y Héctor Brassano.

El programa dispuesto por la Asociación de Técnicos de Básquetbol, será un encuentro amistoso entre los campeones argentinos del año 1959, y un seleccionado de veteranos de la provincia, a jugarse el viernes a las 1.30 en las instalaciones del club Agua y Energía. De preliminar habrá un encuentro de minibásquetbol.

Posteriormente serán agasajados con una cena de camaradería en el Círculo de Periodistas, durante la cual los organizadores harán entregas, a los jugadores mencionados, de medallas y pergaminos.

Pensamos que ante tal actitud elogiable de quienes quieren recordar tal acontecimiento, merece el apoyo de todos los amantes del deporte de los dobles, porque será sin duda una manera de revivir épocas pasadas.

El futuro de Galíndez

BUENOS AIRES, 15 (Télam). — A su arriba a Ezeiza, Víctor Galíndez se mostró conforme por su actuación en Sudáfrica. No le dio mayor importancia a las lesiones sufridas en la mano derecha y en la nariz, y se refirió también a sus próximos combates. También al respecto vertieron sus opiniones el promotor Juan Carlos Lectoure y el doctor Roberto Paladino.

Este último expresó: "Mañana a las 11 en el Instituto Almagro le tomaremos una placa radiográfica a Galíndez y entonces sabremos exactamente el tipo de lesión que padece y el plan de recuperación que deberá seguir".

El campeón mundial, tras saludar a sus familiares que acudieron a recibirlo, dijo: "Fue un combate difícil porque Fourie salió a complicar todo y para eso utilizó muchas artimañas. De todas formas peleé tranquilo y si no gané por nocaut fue porque no me preocupé por sacarlo. Me siento contento por que el título sigue en la Argentina, y les aseguro que seguirá por mucho tiempo".

Juan Carlos Lectoure explicó las posibilidades de una pelea con el campeón mundial del Consejo, el británico John Conteh, para unificar el título de los medio pesados: "El promotor sudafricano quiere organizar ese combate y en aproximadamente 10 días tendremos una confirmación de la fecha, pero puedo adelantarles que sería antes de fin de año en Johannesburgo".

El nuevo director técnico de Galíndez, Osvaldo Cavillón, comentó que su pupilo boxeó tranquilo y seguro, y agregó: "Perdió solamente el segundo asalto, y es increíble lo que hizo el jurado norteamericano, quien le dio la pelea ganada a Fourie".

También arribó con la delegación nacional Carlos María Giménez, quien en un combate previo batió por nocaut a un invicto sudafricano. Sus declaraciones fueron: "Todo salió muy bien y estoy contento por el triunfo de Víctor. A mí me ofrecieron volver a combatir en Sudáfrica dentro de un mes, y a principios del año próximo quizás lo haga por el título mundial. Mañana viajo hacia Bahía Blanca donde espero abrazar a todos los míos".

Anuncian para el 19 la pelea Pérez - López

Raúl Pérez y el uruguayo Gilberto López se medirán en el combate básico de boxeo el viernes próximo en la Asociación Mendocina de Box. Así lo anunció el promotor, señor Leonardo Paludi.

El 17, sorteo de partidos en el fútbol estatal

El consejo deportivo de la administración pública, informó que el miércoles próximo, a las 19, vencerá el plazo para presentar las listas de buena fe y abonar el importe de la inscripción, para participar del campeonato administrativo de fútbol 1975. Ese día, en la sala de sesiones del Palacio de Justicia, se realizará el acto de sorteo de partidos de ese certamen. Se invitó a concurrir a los delegados de las reparticiones participantes.

Pentagonal en Bolivia

COCHABAMBA (Bolivia), 15 (UPI). — Independiente, de Buenos Aires, encabeza con 5 puntos, en 3 partidos, el pentagonal de fútbol que se disputa aquí, luego de su empate anoche con Unión Española, de Santiago de Chile, a dos goles por lado.

En el preliminar de la jornada, The Strongest, de La Paz, igualó con Wilsterman, equipo local que auspicia el torneo para celebrar sus "bodas de plata", sin apertura del mercador.

Ambos partidos fueron considerados como los mejores del torneo.

Los goles de Independiente fueron marcados por Percy Rojas, a los 6 minutos del partido, y por Pavoni, a los 42, de tiro libre. En la segunda etapa se produjo la reacción chilena, con tantos de Miranda, a los 6 minutos, y de Hinostrosa, a los 25.

A los 35 minutos del período inicial fueron expulsados del campo de juego Bertoni, de Independiente, y Quiroz, de Unión Española, por protagonizar un incidente.

El segundo puesto de la tabla lo ocupa Wilsterman, con 3 puntos, le siguen Unión Española y The Strongest, con 2 puntos y, en último lugar, está San Lorenzo, de Buenos Aires, sin puntos en 2 partidos.

La cuarta fecha se jugará mañana, debiendo enfrentarse The Strongest con San Lorenzo y Wilsterman con Unión Española.

Campeonato argentino de pelota

NEUQUEN, 15 (Télam) — El equipo de Capital Federal "A" integrado por Aníbal Zuvoke.ej y Hugo Esturo, se adjudicó el cuarto campeonato argentino de pelota, categoría menores.

El torneo, que dio comienzo el jueves pasado y que finalizó anoche, con la participación de 26 equipos, tuvo por sede central esta ciudad y por subsedes las de Cutral Co, Zapala y Centenario.

Las siguientes posiciones fueron para Rosario "A", conformado por Carlos Picatto, Carlos Beltramone; Chacabuco, integrado por Sergio Díaz-Eduardo Roos y Neuquen "A", compuesto por Héctor Arriagada-Carlos Torres.

Argentino ganó un certamen de bochas

At'lético Argentino se adjudicó el torneo de bochas para tercetos organizado por el Club Agua y Energía, y se hizo acreedor de la copa Challenge denominada Administración Regional de Cuyo de Agua y Energía, la que retendrá hasta su nueva disputa. Superó en el partido final, al terceto de Andes Talleres por 18 a 7. El partido, en sus primeros tantos fue parejo, pero el mejor desempeño del terceto de Argentino, le permitió ir sumando puntos y sacar una amplia ventaja. Muy buen trabajo de Juan Silva, Vicente Valdivia y Santos Siracusa, cuyo trabajo fue creciendo a medida que transcurría el partido, colocando bocha con suma seguridad y también mostró una notable habilidad para el bochazo.

La gente de Talleres, no pudo contrarrestar el mejor accionar de su rival y sucumbió frente a un terceto, que no mostró ninguna falencia en su juego.

Las posiciones finales del torneo fueron las siguientes: 1º) Atlético Argentino; 2º) Andes Talleres; 3º) Villa Marini; 4º) Deportivo Guaymallén y 5º) Villa Marini "B".

José Varacka será técnico en Colombia

BUENOS AIRES, 15 (NA). El director técnico José Varacka se hará cargo del plantel superior del equipo de Júniors, de Barranquilla, Colombia.

A esos efectos abandonó nuestro país para cerrar las tramitaciones que concluirán con su contratación.

Varacka ya arribó a un acuerdo previo con los dirigentes de la entidad colombiana y sólo falta ahora rubricar el convenio.

A principios de esta temporada, el adiestrador trabajó en el club Argentinos Júniors, pero tras el alejamiento de la institución del presidente Juan Filori, el técnico renunció a su cargo.

En su carrera de entrenador, "Puchero" Varacka estuvo seis años consecutivos al frente del plantel de Gimnasia y Esgrima de La Plata.

Saldaño y La Cruz continúan detenidos

BUENOS AIRES, 15 (NA). — Los boxeadores Horacio Saldaño y Ramón La Cruz, permanecían hoy detenidos a disposición del juez Julio Luchini, secretaría Félix Dufaur, acusados de encubrimiento y en carácter de incomunicados mientras se realizan las investigaciones correspondientes para establecer la responsabilidad que pudieren tener en los delitos imputados al momento de su detención.

Ambos púgiles fueron detenidos el sábado 6 del corriente, conduciendo automóviles robados por una banda dedicada a la sustracción de vehículos en la Capital Federal y en el Gran Buenos Aires.

De acuerdo a lo que trascendió en esferas policiales, ya que no se suministra información oficial en tanto se sustancia el correspondiente sumario, ambos boxeadores habrían manifestado que los automóviles les habían sido prestados por un amigo y que ignoraban que se trataba de coches robados. Versiones anteriores indicaban que tanto Saldaño como La Cruz habían comprado los automóviles basándose en que la documentación parecía correcta.

Ramón La Cruz fue campeón argentino y sudamericano de la categoría medio mediano y había anunciado hace tiempo su retiro del ring, no obstante lo cual recientemente reapareció en el interior Saldaño, que en su momento significó una gran esperanza para el boxeo nacional por su juventud y fuerte pegada, no concretó nunca las expectativas creadas a su alrededor, en parte por falta de disciplina en su trabajo de gimnasio.

Edictos Judiciales

EDICTO. — Caja de Seguro Mutual Ley 1828, cita cinco (5) días beneficiarios Lorenzo Caballero para reclamos derechos seguro mutual. - Antonio Eduardo Schillagi - Director Gerente.
12|9|C|811|16|9

EDICTO. — Caja de Seguro Mutual ley 1828, cita cinco (5) días beneficiarios Bernardino Sola Barrade para reclamos derechos seguro mutual. Antonio E. Schillagi, director gerente.
12|9|F|89934|16|9

EDICTO. — Juez Primer Juzgado Tributario San Rafael, cita por diez días a Alberto Angel Vega Tapia, de ignorado domicilio, en juicio 69.082 "Dirección de Rentas c|Alberto Angel Vega Tapia s|apremio", para que dentro del termino de cinco días posteriores a su notificación, abone en autos el importe de la boleta de deuda acompañada de $ 1.020,60 (Actividades Lucrativas S. 71 y A. 72), con más $ 600 presupuestos para costas, bajo apercibimiento de ley. Carlos Hector Soria. Secretario.
6|9|F|88660|16|9

EDICTO. — Arturo A. Lafferriere, Martillero, Mat. 1.187, orden Juez Primer Juzgado C. C. y M., Secretaría 1, en Expte. Nº 117.3, Car.: "Clispe SACI y A. c/Pascual Zapata p/Ejec. Prend.", rematará el 18 setiembre próximo a 10.30 horas, en local subastas judiciales, calle Mitre y Montevideo ciudad Mendoza, un automóvil usado, propiedad demandado, marca Chevrolet, modelo Super, 1967, motor Chevrolet a nafta, 6 cilindros, 125 H.P. Nº A236-21318, inscripto Registro Nac. Propiedad Automotor dominio Nº S 013260, uso particular, color rojo, 5 ruedas completas, en funcionamiento, en el estado en que se encuentra. Gravámenes: Embargo de autos hasta $ 46.050,00. Prenda que se ejecuta en autos contrato Nº 129.429 por $ 30.700. Deudas: Impuesto Emergencia Anual, Parque Automotor, $ 3.021,58 años 1970 74, inclusive. Patente Automotor $ 427,00 año 1974; todo con los recargos a liquidar a la fecha de pago. Lugar de exhibición: Carril Nacional 7057 R. de la Cruz - Guaymallén. Base 50 % deuda o sea $ 15.350.- 10 % seña y 10 % Comisión acto remate, saldo una vez aprobado. Más detalles Secretario o Martillero: Firmento 163 - Ciudad - Mendoza.
15|9|C|22|17|9

EDICTO. — Primer Juzgado Civil, Tercera Circunscripción Judicial, cita y emplaza herederos y acreedores de Luis Hermenegildo Profili, comparendo veintidós Setiembre once treinta horas. Esc. Act, Pedro C. Gianello, Secretario.
12|9|F|89908|18|9|A

EDICTO. — Juez 14º Civil, autos Nº 85.444, hace saber que Miguel Angel Ruggiero, L.E. 6.900.215, solicita inscripción como corredor de comercio. (art. 2 ley 3043). - FelipeA. de la Rosa C., Secretario.
12|9|C|71|16|9|A

EDICTO. — Juez Catorce Civil, hace saber posibles interesados, que en autos Nº 85.770: "Aguilera Domingo E. - Título Supletorio", el señor Domingo Eulogio Aguilera, solicita título supletorio inmueble ubicado en calle San Martín s|n., El Resguardo, departamento Las Heras, superficie 341,41 m2., limitando: Norte: José Munafó en 24,38 m.; Sud: Callejón de la misma sucesión, derechos al frente de Julio E. Mayorga, en 24,38 m.; Este: Hijuela Nº 2 de Cruz Tejada, en 14,62 m. y Oeste: Calle San Martín en 14,50. Felipe A. de la Rosa G. Secretario.
21|8|C|001|29|9|A

EDICTO. — Juez Séptimo Paz Letrado, Secretaría 14, autos 67.386 Isgro Santos c|Jorge Daniel Linares, Desalojo", Notifica a Jorge Daniel Linares, ignorado domicilio las siguientes providencias: Mendoza, 12|6|1975... traslado al demandado don Jorge Daniel Linares por diez días, para que comparezca responda, ofrezca las pruebas que hagan a sus derechos y constituya domicilio legal en radio de este Tribunal, bajo apercibimiento de ley (arts. 212, 21, 74, 75, 399 y concord. C. P. C., art. 16 de la ley 20.625) ...Rep. Fdo.: Silvia E. Latino - Juez" Secretaría, 18 de agosto de 1975. - Héctor B. García D., Secretario.
5|9|C|925|16|9|A

EDICTO. — Juez Tercer Juzgado Civil, cita herederos y acreedores de Petrona Maya, comparendo treinta de setiembre próximo once treinta horas. Arnaldo Andrés Frigerio, Secretario.
5|9|C|766|18|9|A

EDICTO JUDICIAL. — Juez Sexto Civil, cita y emplaza a herederos y acreedores de Aurora Barrera de Mogrovejo, comparendo uno de octubre 1975, once y treinta horas. - Roberto J. Sacchi Y., Secretario.
5|9|C|924|18|9|A

EDICTO. — Juez Civil Rivadavia cita herederos y acreedores José Aguilera, comparendo veintitres octubre nueve horas. - Francisco Simón - Secretario.
8|9|F|89362|19|9|A

EDICTO. — Juez Primero Civil, cita emplaza herederos, acreedores de María Luisa Ascensión Santander de Ortiz, comparendo uno octubre pxmo: Diez horas. Expte. Nº 118.409. - Luis A. Benvenuto, Secretario.
10|9|C|413|22|9|A

EDICTO. — Juez Décimo Civil cita y emplaza herederos y acreedores de María Ignacia Rosalba o Ignacia Aguilera de Peña y Lillo, audiencia ocho de octubre próximo nueve horas. Autos 10.602. - Juan Carlos Calderon, Secretario.
10|9|C|441|22|9|A

EDICTO. — Juez Décimo Civil cita y emplaza herederos y acreedores de Gilberto Godoy, audiencia Trece de Octubre próximo, nueve horas. Autos Nº 10.431. - Juan Carlos Calderón, Secretario.
10|9|C|340|22|9|A

EDICTO. — Juez Trece Civil cita herederos y acreedores de: Victoria Povolo de Estrella, comparendo día catorce de octubre próximo a las diez y treinta horas. Autos Nº 70.998. Oscar Balmes, Secretario.
10|9|C|589|22|9|A

EDICTO DE NOTIFICACION. — Juez Segundo Juzgado Civil San Rafael, Secretaria Sr. Hector Dick Ullos, hace saber autos Nº 15.227 "Corvalan Luisa c|Elcira M. de Bustamante p|título supletorio", que Luisa Corvalán solicita título supletorio sobre inmueble superficie 2657,88 m. cuadrados ubicado sobre ruta nacional 143, Distrito Rama Caida, limitando Norte: Rio Diamante; Sur: Ruta Nac. 143; Este: José Salinas y Oeste: con Modesto Vicente Morales. Citase a Elcira Mansilla de Bustamante y a quienes se consideren con algun derecho sobre inmueble. M. Dick Ullos, Secretario.
12|9|F|89860|19|10-A

EDICTO. — Juez Décimo Segundo Juzgado Civil, cita herederos y acreedores autos 69.766 "Quinteros Martín, comparendo treinta Setiembre proximo, once y treinta horas. Carlos M. Barunlan, Secretario.
12|9|C|825|24|9|A

EDICTO. — Caja de Seguro Mutual Ley. 1.828, cita cinco (5) días beneficiarios Miguel Peñaloza Aguilera para reclamos derechos seguro mutual. - Antonio Eduardo Shillagi - Director gerente.
26|9|C|139|...|9

EDICTO. — Orden Juez Federal de Mendoza, Secretaría C., autos Nº 48.051 - C. caratulados: "Direccion General Impositive c/Persian Supermercados S.A. por Ejecución Fiscal", Martillero Mario Mariotti, rematará día 22 setiembre 1975, a las 9 horas, en los Estrados del Juzgado, calle Las Heras 146, Piso 2º, Mendoza, en forma individual los siguientes bienes: Un perchero de metal; un mostrador de escritorio de metal, con tapa de fórmica, de aproximadamente 1,50 por 40 por 90 centímetros, con puertas corredizas; un escritorio de madera de 130 por 65 por 70 centímetros aproximadamente; un escritorio de metal de 90 por 70 por 80 centímetros; dos armarios de metal "Carmesal", de 140 por 45 por 180 centímetros, con puertas corredizas; dos mostradores de madera con tapa de formica de 180 por 40 por 60 centímetros, en el estado en que se encuentran. El remate se realizará sin base, al mejor postor, debiendo el comprador depositar en el acto de la subasta la seña del 10 % y la comisión del 10 % para el Martillero en manos de éste. El saldo deberá depositarse dentro de los cinco días de aprobado el remate. El retiro de los bienes a cargo exclusivo de quien resulte comprador. Exhibición calle Patricias Mendocinas 1818, Mendoza. Más informes Secretaría actuante o Martillero, Mitre 1453, Mendoza. - Mario Mariotti - Martillero Público - Mat. 1.157.
16|9|F|90818|22|9|A

EDICTO. — Primer Juzgado Civil Tercera Circunscripción Judicial, cita herederos y acreedores de Julia Fore tani Vda. de Doménico, comparendo siete de octubre, doce horas. - Esc. Act. Pedro Conrado Gianello - Secretario.
16|9|F|90828|26|9|A

EDICTO. — Segundo Juzgado Civil, Tercera Circunscripción cita herederos y acreedores de Pablo Paula Principe o Principe, comparendo Nueve de octubre próximo, nueve horas. - Esc. Act. Pedro José Messina - Secretario.
16|9|F|90838|26|9|A.

EDICTO. — Juez Primero Civil, cita, emplaza herederos, acreedores Eduardo Cubisino, comparendo nueve octubre próximo nueve y treinta. Expte. 118.347. - Luis A. Benvenuto - Secretario.
16|9|C|318|26|9|A.

EDICTO - Juez Décimo Civil cita y emplaza herederos y acreedores de Arturo Jorge Civit, audiencia diecisiete de octubre próximo, nueve horas. Autos Nº 10.657. - Juan Carlos Calderón - Secretario.
16|9|C|474|26|9|A.

EDICTO. — Juez Titular del Décimo Tercer Juzgado en lo Civil, Comercial y Minas de la Ciudad de Mendoza, cita a Ofelia Sa tu de Larocca para que dentro del plazo de veinte días comparezca a estar a derecho y constituir domicilio dentro del radio del Juzgado, en los autos Nº 70063 caratulados: "Salpietro, Felipe Dante c/Nicolás Larocca Conte y Otro p/Escrituración", bajo apercibimiento de darse intervención al Sr. Defensor Oficial de Ausentes. - Mendoza agosto 4, de 1975 - Oscar Balmes - Secretario.
16|9|C|254|24|9|A

EDICTO. — Caja de Seguro Mutual Ley 1828, cita cinco (5) días beneficiarios Ramón Ortubia Orán, para reclamos derechos seguro mutual. Antonio Eduardo Schillagi. Director Gerente.
16|9|C|252|...

LICITACIONES

PRESIDENCIA DE LA NACION
COMISION NACIONAL DE ENERGIA ATOMICA

Llámase a LICITACION PUBLICA Nº 2/75, Expte. MP. Fm. 775/75 Cde. 79 para la provisión de accesorios hº negro y galvanizados. Apertura 14 de octubre de 1975. Hora: 11. Solicitar pliego en División Fábrica Malargüe. Casilla de Correo Nº 13. Malargüe. Provincia de Mendoza, de lunes a viernes de 6 a 18 horas, sin cargo.
16|9|F|90825|18|9

MINISTERIO DE ECONOMIA
Corporación de Empresas Nacionales
YACIMIENTOS PETROLIFEROS FISCALES
Destilería Luján de Cuyo
Licitación Pública 70 - Nº 168

Llámase a licitación pública para la adquisición de SULFATO DE ALUMINIO.
Apertura: Día 2 de octubre de 1975, a las 11.30 horas, en YPF, Destilería Luján de Cuyo (Mendoza).
Pliegos: Administración Destilería Luján de Cuyo (Compras y Contrataciones), en días hábiles de lunes a viernes de 8 a 12 horas.
Valor del pliego: Veinte pesos ($ 20,00).
15|9|F|90632|24|9

MINISTERIO DE ECONOMIA
Corporación de Empresas Nacionales
YACIMIENTOS PETROLIFEROS FISCALES
Destilería Luján de Cuyo
Licitación Pública 70 Nº 170

Llámase a licitación pública para ADQUISICION DE ANILINA AZUL Y ROJA.
Apertura: 3 de octubre de 1975, a las 12 horas, en YPF. Destilería Luján de Cuyo.
Pliegos: Administración Destilería Luján de Cuyo (Compras y Contrataciones), en días hábiles de lunes a viernes de 8 a 12 horas.
Valor del pliego: Veinte pesos ($ 20,00).
15|9|F|90622|24|9

MINISTERIO DE ECONOMIA
Corporación de Empresas Nacionales
YACIMIENTOS PETROLIFEROS FISCALES
Destilería Luján de Cuyo
Licitación Pública 70 Nº 169

Llámase a licitación pública para ADQUISICION DE CABLES ELECTRICOS.
Apertura: 3 de octubre de 1975, a las 12 horas, en YPF. Destilería Luján de Cuyo.
Pliegos: Administración Destilería Luján de Cuyo (Compras y Contrataciones), en días hábiles de lunes a viernes de 8 a 12 horas.
Valor del pliego: Veinte pesos ($ 20,00).
15|9|F|90642|24|9

MINISTERIO DE ECONOMIA
Corporación de Empresas Nacionales
YACIMIENTOS PETROLIFEROS FISCALES
Destilería Luján de Cuyo
Licitación Pública 70 Nº 171

Llámase a licitación pública para ADQUISICION DE CIZALLA COMBINADA.
Apertura: 10 de octubre de 1975, a las 11 horas, en Y. P. F., Destilería Luján de Cuyo.
Pliegos: Administración Destilería Luján de Cuyo (Compras y Contrataciones), en días hábiles de lunes a viernes de 8 a 12 horas.
Valor del pliego: Veinte pesos ($ 20,00).
16|9|F|90808|25|9

MINISTERIO DE ECONOMIA
CORPORACION DE EMPRESAS NACIONALES
YACIMIENTOS PETROLIFEROS FISCALES
Destilería Luján de Cuyo
Licitación Pública Nº 70 - 167

Llámase a Licitación Pública para TENDIDO DE CABLES DE TERMO CUPLAS EN INSTALACIONES DE ESTA DESTILERIA.
Apertura: 29 de Setiembre de 1975 a las 12 horas, en YPF - Destilería Luján de Cuyo.
Pliegos: Administración Destilería Luján de Cuyo (Compras y Contrataciones), en días hábiles de lunes a viernes de 8 a 12 horas.
Valor del Pliego: CIEN PESOS ($ 100,00).
7|9|F|88899|17|9

MINISTERIO DE ECONOMIA
Corporación Empresas Nacionales
Yacimientos Petroliferos Fiscales
ADMINISTRACION MENDOZA
Licitación Pública AM. Nº 1.242

Carga y Transporte de Agua para pozos a perforar en zona este de la Administración Mendoza.
Apertura: Día 3 de octubre de 1975, a las 10.30 horas, en calle Salta 672, Godoy Cruz, Mendoza.
Valor del Pliego: $ 100,00.
8|9|F|89258|18|9

MINISTERIO DE ECONOMIA
Licitación Pública Nº 24/74

(Segundo llamado). - Construcción de 37 viviendas de tipo tradicional o industrializado. 10 viviendas en Bermejo, 5 viviendas en J. Martí, 4 viviendas en Vallecito y 8 viviendas en Pie de Palo, en la provincia de San Juan y 10 viviendas en Chepes, en la provincia de La Rioja, línea Gral. Belgrano. Las cotizaciones pueden abarcar todo el conjunto de viviendas o cada una de las correspondientes localidades.
Presupuesto oficial $ 18.500.000,00 Plazo de ejecución: 360 días corridos. Apertura: 22|10|75 a las 16 horas. Valor del pliego: $ 500,00. Consulta y venta de pliegos: en Gerencia de Vivienda, Avda. Maipú 4, 5º Piso, Of. 536, Capital Federal, de 11 a 18 horas y también en oficinas del Distrito Vía y Obras, en estaciones Mendoza y Córdoba del F. C. Belgrano y San Juan del F. C. San Martín. Forma de pago: 30 días por intermedio del Crédito Documentario Nº 6006 del Bco. Nacional de Desarrollo.
16|9|F|16421|18|9|D

MINISTERIO DE ECONOMIA
Corporación de Empresas Nacionales
AGUA Y ENERGIA ELECTRICA
Empresa del Estado
ADMINISTRACION REGIONAL CUYO
Licitación Pública Nº 13/75

Llámase a LICITACION PUBLICA para el día 14 de Octubre de 1975, a las 11 horas, por la contratación de los trabajos de carpintería con provisión total de materiales necesarios para efectuar la Construcción de tabiques, estantería, puerta, repisas, etc., para separación de oficinas en el 4º y 5º piso del edificio que ocupa la Jefatura de Estudios y Proyectos Zona Cuyo, según plano constructivo, especificaciones y detalles insertos en pliego.
Presupuesto Oficial: $ 700.000,00.
Pliegos e Informes: Oficina de Compras, Avenida San Juan 470 - Mendoza.
Valor de la Documentación: Quince Pesos ($ 15,00).
12|9|F|89855|16|9

MINISTERIO DE ECONOMIA
CORPORACION DE EMPRESAS NACIONALES
YACIMIENTOS PETROLIFEROS FISCALES
YACIMIENTO MENDOZA

LICITACION PUBLICA Nº 1.231
ADQUISICION: Ropa impermeable.
APERTURA: 8 de Octubre de 1975, a las 9 horas.
LICITACION PUBLICA Nº 1.232
ADQUISICION: Material de bulonería en general.
APERTURA: 8 de Octubre de 1975, a las 10.30 horas.
LICITACION PUBLICA Nº 1.233
ADQUISICION: Aserrín, terciados y maderas varias.
APERTURA: 9 de Octubre de 1975, a las 10.30 horas.
LICITACION PUBLICA Nº 1.234
ADQUISICION: Amortiguadores para automotores.
APERTURA: 9 de Octubre de 1975, a las 11.30 horas.
LICITACION PUBLICA Nº 1.235
ADQUISICION: Materiales eléctricos en general.
APERTURA: 10 de Octubre de 1975, a las 9 horas.
LICITACION PUBLICA Nº 1.236
ADQUISICION: Cartón aislante para electricidad.
APERTURA: 10 de Octubre de 1975, a las 10.30 horas.
LICITACION PUBLICA Nº 1.237
ADQUISICION: Cañería de conducción.
APERTURA: 10 de Octubre de 1975, a las 11.30 horas.
LICITACION PUBLICA Nº 1.238
ADQUISICION: Sal común molida.
APERTURA: 13 de Octubre de 1975, a las 9 horas.
LICITACION PUBLICA Nº 1.239
ADQUISICION: Sal gruesa común.
APERTURA: 13 de Octubre de 1975, a las 10.30 horas.
LICITACION PUBLICA Nº 1.240
ADQUISICION: Válvulas esclusas de bronce.
APERTURA: 13 de Octubre de 1975, a las 11.30 horas.
LICITACION PUBLICA Nº 1.241
ADQUISICION: Lámparas eléctricas.
APERTURA: 14 de Octubre de 1975, a las 9 horas.
PLIEGOS: Administración Mendoza - Salta 672 - Godoy Cruz, MENDOZA.
VALOR DEL PLIEGO: $ 20,00 (VEINTE PESOS).
12|9|F|16225|21|9|D

MUTUALIDAD DE EMPLEADOS Y OBREROS DE LA PROVINCIA
LICITACION PUBLICA

Llámase a licitación pública para el día 29 del cte. a las 9 horas, para CONTRATACION SERVICIO LAVADO Y PLANCHADO DE ROPAS A HOSPITAL EL CARMEN y SANAT. A. FLEMING, para el trimestre octubre, noviembre y diciembre del cte.
Pliego de condiciones, en División Adquisiciones y Suministros, Perú 1258, Mendoza.
16|9|F|90917|16|9

PRESIDENCIA DE LA NACION
COMISION NACIONAL DE ENERGIA ATOMICA

Llámase a LICITACION PUBLICA Nº 1/75, Expte. M.P. Fm. 775/75 Cde. 78 para la provisión de Válvulas de bronce. Apertura 13 de Octubre de 1975 - Hora: 10.00 (diez). Solicitar pliegos en División Fábrica Malargüe - Casilla de Correo Nº 13, Malargüe - Provincia de Mendoza - De lunes a viernes de 6 a 18 horas. Sin cargo.
15|9|F|80652|17|9

BANCO DE MENDOZA
LICITACION Nº 86/75-283
ADQUISICION ELEMENTOS CONTRA INCENDIO

Llámase a LICITACION para la adquisición de elementos contra incendio, con destino al Edificio San Martín y Gutiérrez del Banco de Mendoza.
APERTURA: 30 de Setiembre de 1975, a las 11 horas.
PLIEGOS E INFORMES: Departamento de Compras y Licitaciones - Gutiérrez 51 (Subsuelo) - Mendoza.
15|9|F|90597|17|9

INTERVENCION FEDERAL EN MENDOZA
**MINISTERIO DE OBRAS Y SERVICI

CORREO ARGENTINO MENDOZA
Concesión Nº 228
Tarifa Reducida
Franqueo a Pagar
Concesión Nº 47/Dto. 8º

LOS ANDES

MENDOZA — Martes 16 de Setiembre de 1975 — Año XCIII — Núm. 31.04

Novedades del fútbol

Nacional: Gimnasia concentra hoy el plantel

A pocos días del comienzo del Nacional de fútbol 1975, ya la afición mendocina vive la expectación lógica que significa la actuación de Gimnasia y Esgrima. El "Lobo" del parque ha intensificado su actividad para organizar todo lo que rodeará a su participación en tan importante certamen.

Práctica de ayer

En la víspera el plantel "Blanquinegro" se adiestró en la parte física con la dirección del profesor Aníbal Julián. Como novedad importante puede destacarse la incorporación a Gimnasia de Eduardo Felipe Velázquez, el último de los refuerzos que había logrado.

Con vistas a la presentación en el Nacional, a producirse el domingo próximo en San Juan ante el local Atlético Alianza, Gimnasia y Esgrima dispuso concentrar a partir de hoy al plantel que se afectará a ese partido.

En horas de la mañana practicarán los jugadores y a las 11.30 serán trasladados en un ómnibus especial hasta Chacras de Coria, donde quedarán concentrados en el motel "San Francisco". Aquí almorzarán y permanecerán hasta el momento de viajar a San Juan.

La nómina de los jugadores que integrarán el plantel iba a designarse anoche, en la reunión ordinaria de la comisión directiva de Gimnasia.

El séptimo refuerzo

Ayer la expectación mayor que existía en Gimnasia era por la reunión que mantendría la comisión directiva. En ella se iba a decidir sobre el nombre que completaría la nómina de siete refuerzos para el Nacional. Tres jugadores eran los postulantes. Sobre ellos se iba a conversar y finalmente elegir el séptimo refuerzo. Los postulantes eran Pedro Miguel Sartirana, Rodolfo Elías Herrera y Juan Carlos Gutiérrez.

Los dirigentes del "Lobo" iban a estudiar profundamente cual de los tres jugadores convenía más en el aspecto futbolístico. Se sabe que los tres interesan mucho, ya que se los considera funcionales y por lo tanto ideales para un torneo tan intenso como es el Nacional.

En Gimnasia se conoce bien a un jugador como Sartirana, que puede desempeñarse en tres puestos de la línea de fondo (primer y segundo marcador central y, además, marcador de punta derecha); a un Herrera, que actúa con efectividad indistintamente en cualquiera de las puntas del ataque y finalmente Gutiérrez, que trabaja con bastante acierto como volante izquierdo ofensivo o eje delantero. Entre ellos estará el último de los refuerzos.

Lista de buena fe

A más tardar mañana, quedaría redactada la lista de buena fe, que se compondrá de los 35 jugadores que fija el reglamento. El trabajo para su elaboración consistirá primero, en elegir los 35 jugadores (entre los que se incluirán algunos de divisiones inferiores); la certificación en la Liga Mendocina de Fútbol sobre cada jugador; ubicación de todos los jugadores para que firmen la lista y finalmente enviarla antes del próximo viernes a la Asociación del Fútbol Argentino, día en que vencerá el plazo reglamentario para su presentación.

Hugo Mémoli, por quien habría interés en River Plate. La noticia no fue dada oficialmente, pero se confirmó que un dirigente "Millonario" gestiona su pase.

Credenciales - ómnibus

Gimnasia y Esgrima informó que desde mañana, en el horario de 18 a 21, podrán los interesados retirar las credenciales para ocupar la platea en el estadio de Independiente Rivadavia. Igualmente se anunció que en la secretaría de la entidad podrán anotarse todas aquellas personas que deseen presenciar el partido Atlético Alianza - Gimnasia, en San Juan. A tal efecto, se ha puesto en acción la campaña denominada los "60 ómnibus", para organizar el traslado de simpatizantes. La venta de pasajes se efectúa en la secretaría y su valor es de 120 pesos, ida y vuelta.

Hallar y Rico

Luego de solucionar la conformidad de Huracán, de Parque Patricios, en Gimnasia y Esgrima, regresaron a nuestra provincia los jugadores Hallar y Rico. Estos futbolistas se reincorporaron así al plantel del "Lobo".

Citó Argentino

Para mañana miércoles, a las 20.30, en las instalaciones del club, están citados los integrantes de la cuarta división campeona del club Atlético Argentino.

Practican las "Viejas Glorias"

Esta tarde, a las 16, iniciará sus entrenamientos el plantel de viejas glorias del club Gimnasia y Esgrima. Los futbolistas están citados a la hora indicada en la cancha de Jorge Newbery.

Cena de inferiores

Para el viernes próximo, a las 21, está anunciada la cena aniversario de las divisiones inferiores de Gimnasia y Esgrima. Se efectuará en la sede social y se solicitó a los jugadores de sexta "B" y séptima "C" que retiren las tarjetas de invitación.

River por Mémoli

En forma extraoficial se supo que un alto directivo de River Plate de la AFA, se encuentra en Mendoza para gestionar el pase de Hugo Cirilo Mémoli.

El dirigente porteño se habría entrevistado con el presidente de Independiente Rivadavia, contador Jorge Nanclares, quien en nombre de su club habría tasado en 100 millones de pesos el pase definitivo de Mémoli.

Las conversaciones se iniciaron a mediodía y continuarían hoy en horas de la mañana. Los directivos de River Plate contestarían hoy a mediodía, de acuerdo a la tasación que impuso Independiente.

Esta noticia no pudo ser confirmada oficialmente, en razón de no poder lograrse la entrevista con el presidente "Azul". En Independiente, el secretario Aldo Calcagno dijo no conocer tal negociación en nivel oficial, aunque supo que algo había sucedido en tal sentido en forma extraoficial.

Viajó Zolorza

Ayer a las 19, partió rumbo a la Capital Federal el jugador Rodolfo Zolorza. Viajó acompañado de dirigentes de Argentino y del director técnico Abel Sklate. Allí se pondrán en contacto con un emisario que tratará de colocar al jugador en River Plate, Independiente de Avellaneda o Vélez Sarsfiel, según se informó.

Hugo Bayón

Para hoy está anunciado el viaje del jugador Hugo Bayón a la Capital Federal. Lo acompañará el presidente de Gutiérrez Sport Club, señor Héctor Copparoni. En la entidad "Celeste" se nos informó que el viaje obedece a la prueba a que será sometido el defensor en San Lorenzo de Almagro.

Plateas "Azules"

Informó el club Independiente Rivadavia que sus abonados a plateas vitalicias y anuales pueden pasar por la secretaría a los efectos de retirar la ubicación que les corresponderá para presenciar los partidos de Gimnasia y Esgrima en el Nacional, a jugarse en el estadio "Azul". Se atenderá desde hoy lunes, de 17 a 21. La ubicación será en el nuevo sector de butacas individuales.

Ultimo momento

La comisión directiva de Gimnasia y Esgrima, reunida anoche, dispuso pasar a cuarto intermedio hasta el jueves próximo para tratar la contratación del séptimo jugador de refuerzo para el Nacional. A los tres mencionados más arriba, agrégase un cuarto que podría ser Ugliardi, ya que se habló de un arquero.

Atlético Argentino que se clasificó ganador de "Los Cuatro" y adquirió el derecho de representar a Mendoza en el Regional o Nacional del año próximo. Aquí están los dueños del título. La consagración llegó tras disputar una dura y emotiva final ante Luján Sport Club. Lo cierto es que Argentino ya llegó a grande.

Domingo de campeones

Con la consagración de Argentino y Guaymallén

Deportivo Guaymallén, que con toda justicia se clasificó campeón del torneo de primera "B" e hizo realidad el anhelado regreso a primera división "A". Estos son los gestores de la hazaña que finalizaron invictos la campaña de este año. Una vuelta muy esperada por su seguidora hinchada.

Hace ya varios años que la numerosa y entusiasta parcialidad "Albiceleste" esperaba la definitiva consagración de su equipo. Es que desde aquellas recordadas seis finales con Independiente Rivadavia, Atlético Argentino se convirtió en un equipo de punta y más de una vez estuvo apenas a un paso del cetro máximo. Y la esperada consagración llegó el domingo, cuando el once de San José se clasificó ganador del torneo de "Los Cuatro" y adquirió el derecho de representar al fútbol mendocino en el certamen Regional del año próximo o al Nacional si se acuerdan dos plazas.

Una muy merecida conquista para Atlético Argentino y un verdadero premio a su excelente campaña futbolística de 1975. No olvidemos que el conjunto de San José fue un permanente animador del torneo oficial y que hasta las últimas fechas peleó la posibilidad del título ante rivales de la talla de San Martín e Independiente Rivadavia. Y luego culminó invicto su actuación en el certamen clasificatorio para el Regional 1976. Por eso, después de una ardorosa y emotiva final, el pabellón "Albiceleste" flameó más orgulloso que nunca.

La alegría se desparramó durante horas y una felicísima caravana recorrió las calles céntricas llevando a San José toda esa emoción contenida varias veces en los últimos años. Y todo fue una verdadera fiesta el domingo. Con tribunas llenas como hacía tiempo no se veían y con un espectáculo que no defraudó. Porque también Luján Sport Club se entregó con su alma y su fútbol en pos de una ilusión que no llegó. Porque el once "Granate" igualmente es merecedor del más digno elogio, del mayor reconocimiento. Con justicia llegó a un sitial tan alto y se quedó con la honrosa recompensa de ser el subtitular de "Los Cuatro".

Tuvo Atlético Argentino sobrados argumentos, técnicos y anímicos, para ser el vencedor del reducido torneo. Hay en sus filas, además, nombres de reconocida experiencia, como Ugliardi, Ruiz, Pacheco, Fernández, Suárez y Domínguez. También jóvenes elementos, verdaderas promesas. Como Marlia, Zolorza, Molina, Hita. Y dos futbolistas que, como Millán y Herrera, llegaron este año y rápidamente se adaptaron al grupo. Un gran grupo humano, sabiamente dirigido por el técnico Abel Sklate. Con la mención para el eficaz trabajo que realizó el preparador físico, profesor Oruez. Y entre ellos Alberto González, Francisco Ibáñez, Levalle, Valdez, Lencinas, Norberto García, Nicolás García y Montalto que también aportaron con su pequeño y valioso granito de arena.

Premio a los dirigentes

Argentino trabajó para ésto. No solo este año. Desde mucho antes, cuidando las inferiores, promoviendo valores a la primera, con fe, con sacrificio. Con la permanente colaboración de los directivos, desde todos los sectores y con un entusiasmo realmente contagiante. Ese espíritu que acompañó a la familia "Albiceleste" en las últimas temporadas tiene ahora una feliz culminación. Porque este título es el ingreso al fútbol grande, el que puede llevar a un Nacional. Por éso, la infinita alegría de jugadores, cuerpo técnico, dirigentes y simpatizantes. Con la simpatía de todos, porque Argentino es querido y respetado en el ambiente futbolístico en general. Nuestras felicitaciones a este chico que ya llegó a grande.

Guaymallén

Y el domingo tuvo otra noche linda, emotiva. Fue la consagración del Deportivo Guaymallén como campeón del torneo de primera división "B". Un título largamente esperado y que significa la vuelta al fútbol grande. En estos momentos, al escribir estas líneas, recordamos que poco antes de la iniciación del certamen nos habían dicho los directivos de la prestigiosa institución de Rodeo de la Cruz, que la campaña del equipo superior se iniciaba con el slogan. Un slogan que era un símbolo de fe: "Por un Guaymallén campeón".

Eso se hizo realidad y Guaymallén vuelve por la puerta grande. Es el instante del feliz regreso, después de varios años de permanencia en la "B". Y también fue desbordante el júbilo de sus fieles seguidores que inundaron con sus cantos y su euforia las calles mendocinas. Y aquí también el caso de que la legítima conquista de los "Italianos" despertó una lógica corriente de simpatía.

Oscar Sartorio fue el cerebro del equipo, la manija desde el medio campo. A su lado Olguín y Ramírez con todo su despliegue físico. El pibe Sosa el gran artillero, el hombre gol. Con dos punteros incisivos y resueltos, como Farías y Sánchez. Agraín aportó su oficio en el arco y en la línea de cuatro se lucieron Ariza, Cavagnaro, Moreno y Flores. No olvidemos que Guaymallén no conoció el sabor de la derrota a lo largo del año. Tanto en su zona, cuando adquirió el derecho de ir a la rueda final. Luego en esa zona con los mejores. Y esa condición de invicto demuestra que Deportivo Guaymallén fue el mejor.

Una mención para el técnico Walter Lizazo, que ya se ha especializado en clasificar campeones en la "B". Esta temporada subió el equipo que él justamente dirigió. Y ya van varias veces. El apoyo de los directivos fue permanente, tanto que ya hemos dicho que se preocuparon para hacer realidad el slogan de "Por un Guaymallén campeón". Bienvenido entonces. El fútbol grande ya espera a Deportivo Guaymallén.

San Rafael

Huracán lleva ahora 5 puntos de ventaja

SAN RAFAEL. — Cumplidas 17 fechas del torneo oficial de primera división, Huracán continúa cómodamente al frente de la tabla de posiciones, aunque en la pasada fecha sus más inmediatos perseguidores lograron descontarle un punto, ya que frente a Rincón del Atuel sólo logró dividir honores.

La última actuación de Huracán, está creando inquietud entre sus parciales, ya que se notó una baja sensible, que sin ser alarmante, hace reflexionar. Indudablemente que los "Auriazules" con sólo mantener la apreciable ventaja que lleva sobre el resto de los competidores, se asegurará el título de campeón. Claro está que si Huracán pierde fuerzas en estas cinco fechas que restan para la culminación del campeonato, deberá enfrentar situaciones imprevisibles.

Las Paredes alcanzó una abultada victoria frente a Monte Comán, que le permite abrigar esperanzas de intervenir en el torneo de los cuatro al final del certamen. Monte Comán fue un decaído adversario que en ningún momento tuvo ideas para inquietar la valla defendida por Velasco, lo que hizo más fácil el triunfo de los "Azulgranas".

Pedal también consiguió una categórica victoria frente a Deportivo Goudge. El cotejo se jugó con mucho nervio y esto fue en desmedro del espectáculo, y los "Tricolores", sin lucir, se ganaron merecidamente los puntos en juego. Goudge muy lejos estuvo de su real capacidad, más si se tiene en cuenta que en la fecha anterior le hizo un gran partido al puntero e invicto Huracán.

En un partido de arduo trámite Villa Atuel logró imponerse finalmente sobre Deportivo Argentino. Ambos arbitros pasaron por situaciones de apremio, pero el local con mas suerte salió airoso.

San Luis alcanzó un triunfo inobjetable frente a Atuel Norte. El ganador prevaleció ampliamente, y fue un adversario acosador en base al trabajo realizado por su ataque, donde lucieron en su actuar Cano y Palazzo, creadores de innumerables zozobras a la defensa local. Atuel tiene que mejorar sensiblemente en las cinco fechas que restan para que finalice el torneo, caso contrario será un seguro candidato al descenso.

Reunión Liga

Esta noche se reunirá el consejo de la Liga, en cuya oportunidad se tratará el programa de partidos para sábado y domingo. La fecha séptima de la rueda de las revanchas prevé los siguientes partidos: San Luis - Villa Atuel; Goudge - Atuel Norte; Rincón del Atuel - Pedal; Monte Comán - Huracán y Quiroga se opondrá a Las Paredes. Libre Deportivo Argentino.

También se resolverá esta noche, cómo se definirá a los dos equipos que representarán a San Rafael en el torneo provincial de fútbol. Se tiene la idea de que asistan los dos equipos mejores colocados en la tabla de posiciones al final del torneo.

En el Este

San Martín juega hoy con la 3ra. de River

Se presentará esta noche en San Martín la tercera división de River Plate, que en partido de carácter amistoso enfrentará al primer equipo "Albirrojo", integrado por elementos titulares y de la cuarta. River trae a todo su plantel titular de tercera división y la mayor novedad es la presencia del juvenil Bruno, que le dio el gol del campeonato a los "Millonarios".

San Martín, para ofrecer resistencia, incluirá a algunos jugadores de la primera. Entre ellos Márquez, Dubrowszczyck, Mosconi, etcétera. El cotejo dará comienzo a las 21.30 y habrá dos preliminares, desde las 18.30. El precio de la entrada popular se fijó en 30 pesos. Damas y menores, 10 pesos. Los socios de San Martín, 15 pesos a popular. Las plateas costarán 40 y 20 pesos (socios).

Planteles

San Martín. — Córdoba, Vera, Gramari, Sanin, Dubrowszczyck, Santiago Marullack, Márquez, Mosconi, Monárdez, Méndez, Cappadona, Costantini, Muñoz, Fernández, Barahona y Jorge Fanin. D.T.: Jorge Julio.

River Plate (tercera división) Eguía, Zappia, Rafaelli, Gómez, Bruno, Pintos, Labonia, Giménez, Blanco, Coydauvele, Díaz, Cabrera, Urquiza, Lonardi y Gigli. D.T.: Francisco Vairo; preparador físico, Raúl Rodríguez.

La venta de entradas comenzará a las 15 de hoy.

El árbitro Humberto Marcinessi dirigirá este encuentro.

Bruno, el autor del gol del campeonato para River Plate. Esta noche en el Este ante Atlético San Martín.

El consejo de la Liga se reúne hoy

Se reunirá esta noche, desde las 21, el consejo directivo de la Liga Mendocina de Fútbol. Deberá considerar asuntos de orden interno y los despachos producidos por algunas de las comisiones.

Básquetbol

Esta noche a las 20, se reunirá el consejo directivo de la Asociación Mendocina de Básquetbol, para tratar problemas relacionados con la iniciación del torneo oficial de primera división, del presente año.

—Esta noche se jugará por el torneo "151º Aniversario de la Policía de Mendoza". En cancha de A.M.S.A. a las 21.30, se enfrentarán Y.P.F. y Leonardo Murialdo.

Inician mañana posta atlética

Se llevó a cabo la conferencia de prensa convocada con motivo de informar sobre la realización de la prueba de atletismo, "Doble Cruce de los Andes". Estuvieron los señores Héctor Méndez, Julio Chacón y Lorenzo Videla, asesor y corredor de la prueba.

El señor Videla como miembro informante, dijo que la posta se ha dividido en tres partes: 1º) Homenaje a los próceres San Martín y O'Higgins; 2º) Establecer una marca mínima en esta ocasión y 3º) Experimentar en esta prueba para futuras competencias entre entidades de nuestro país y el club Colo-Colo, de Chile, y en el futuro efectuar el "Doble Cruce de los Andes" por equipos.

Manifestó que de la selección de 20 atletas, 18 serán titulares y dos suplentes, y la edad de los mismos oscila en un promedio entre 13 a 21 años.

Los atletas tuvieron un intenso entrenamiento en Los Manantiales con una altura de 1.000 metros durante 5 domingos.

Se estima que el ascenso al Cristo Redentor será en 1.30 horas, y el descenso hasta Caracoles lo harán en 40 minutos.

La hora de salida ha sido fijada a las 8.30 desde la plaza departamental de Tunuyán, pasando por Luján a las 13.30 y por Uspallata a las 21, y calculan el arribo a plaza Buines, en Santiago de Chile, a las 7, hora chilena.

El regreso será iniciado frente al estadio del club Colo-Colo, a las 7, hora chilena, del día 20, pasando por Mendoza, a las 13, para llegar a Tunuyán alrededor de las 19, donde finalizará la prueba.

Agregó el señor Videla que la competencia ha sido autorizada por la Dirección de Deportes y Recreación de la Provincia, contando con el apoyo del Instituto Nacional de Vitivinicultura, comercio y pueblo de Tunuyán. Una ambulancia ha sido cedida por el Ministerio de Bienestar Social de la Provincia.

Los atletas serán controlados por tres médicos, un bioquímico y un dietista y el sistema de alimentación consistirá en mate cocido, uvipán y leche descremada.

Aspecto de la conferencia de prensa, donde se dieron a conocer detalles de la prueba atlética "Doble Cruce de los Andes".

Semifinales en Regatas por el "Aniversario"

Esta noche se disputarán los partidos semifinales del torneo de básquetbol "Aniversario" organizado por el Club Mendoza de Regatas. A las 20.30 jugarán Regatas y Agua y Energía y a las 21.30 lo harán Talleres y Cano.

Los ganadores disputarán el partido final el próximo jueves y los perdedores cotejarán por el tercer puesto.

Promoción de árbitros hará la AFA

BUENOS AIRES, 15 (NA). Allegados al Colegio de Arbitros afirman que antes de que comience el campeonato Nacional de Fútbol habrá promociones dentro de los cuerpos de jueces de las diversas categorías.

En torno a la cantidad de referees que pasarían a arbitrar encuentros de 1ª "A", se dice que serían ocho.

La versión no aparece como descabellada porque teniendo en cuenta que, por fecha, en el campeonato Nacional se jugarán dieciseis partidos, los ascensos eran inevitables.

Durante la sesión selectiva en el polígono del Tiro Federal Mendoza. En primer plano, Domingo Vidal, vencedor de la primera reunión.

Torneos juvenil y selectivo de tiro

Jorge Alan Gómez tirador de la Armada Argentina ganó el 2º torneo juvenil "Orbea" con 95 puntos. Una marca que pocas veces se ha alcanzado en esta categoría. Se compitió con arma carabina 22 standard escape mínimo 1 kg. miras metálicas abiertas, peso máximo 3.500 kg. en la distancia de 50 metros y blanco internacional de 10 zonas, 50 cms. diámetro con visual negra de 20 cm. abarcando del 7 al 10. El primer torneo también lo ganó otro representante de la Armada Argentina, Juan José Jara. La progresión de los disparos de Gómez fue de 9-10-10-10-10-8-9-9-10-10. En el 8 se le movió el arma en el momento de disparar y no estaba para corregir. Segundo fue Carlos Hopp de la escuela de Agricultura Alvear con 90 puntos. Luego de los dos tiros de prueba cambió el arma y cuando empezó el concurso notó el cambio y falló en el segundo y tercer tiro con un 7 y 8.

Resultados: 1º) Jorge Gómez (AA), con 95; 2º) C. Hopp (EAA) con 90; 3º) Marcelo Aldao (LADFS), 87; 4º) Carlos Ruiz (MZ), 86; 5º) Hugo M. Zanini (LADFS), 86; 6º) Antonio Duplancic (ESLG), 86.

Selección F.F. A.A.

Por la selección del V campeonato Nacional CC.FF.AA. fue primero en fusil Domingo Vidal con 459 puntos. En tendido 164, rodilla 150 y pie 145. Segundo Pérez con 436, tercero Girbau, con 406, cuarto Font, con 440 y quinto Martínez Saravia con 245.

En pistola 11,25 en 20 disparos, Jesús Duarte presentó el mejor blanco con 161 puntos, le siguieron Hugo Verdú, con 153, Filiberto Simoneto con 151, Domingo Vidal con 143, Oscar Orellano, 134 y Carlos Avila con 112.

Farmacias de turno en la región de Cuyo

PROVINCIA DE MENDOZA

Capital. — Hasta las 24: "Roland", 9 de Julio 1636, Tel. 216477; "Ceriotto", Córdoba 399, Tel. 257567. Día y noche: "Avenida", Garibaldi 3, Tel. 244456 y 245402; "Natal", Olascoaga 2799, Tel. 218118; "Pasteur", San Martín 2292, Tel. 217656.

Policlínico Fleming. - Teléfonos: 241810 y 245792.
Hospital Central. - Teléfonos: 240063 y 245287.
Hospital Emilio Civit. - Teléfonos: 250000 y 216320.
Hospital Ferroviario. - Teléfono: 252600.
Hospital El Carmen. - Teléfonos: 220279 y 220803.
Servicio Sacerdotal Nocturno. - De 21 a 6.30. Tel. 255654.
División Bomberos. - Teléfono: 244888.
Comando Radioeléctrico de la Policía. - Teléfono: 244444.

Godoy Cruz. — Hasta las 24: "Chester", San Martín 2066, Tel. 291230; "Del Oeste", Derqui 194, Tel. 221601; "La Purísima", Joaquín V. González 775, Tel. 225008. Día y noche: "Americana", San Martín Sur 19, Tel. 221316; "París", Pellegrini 1247, Tel. 290556; "Virtudes", Paso de los Andes 356, Tel. 221483.

Las Heras. — Hasta las 24: "Pati", Burgos 155, Tel. 251343; "El Plumerillo", Independencia y Chacabuco. Día y noche: "Paz", San Martín 602, Tel. 215616.

Guaymallén. — Hasta las 24: "Lilian", Dorrego 435, Tel. 290996; "Firenze", Libertad 775, Tel. 262601. Día y noche: "Samaritana", Berutti 241, Dorrego; "San José", Godoy Cruz 399, Tel. 214448; "América", Bandera de los Andes 1902, Tel. 261454; "Rodeo", Carril Nacional 6699, Rodeo de la Cruz, Tel. 17.

San Martín. — Hasta las 24: "Mayo", 25 de Mayo y Godoy Cruz, Tel. 21201. Día y noche: "Tucumán", Tucumán y Mitre, Tel. 22714; "Libertad", Balcarce 333, Tel. 21510.

Luján de Cuyo. — Día y noche: "Rodríguez", San Martín 400, Tel. 980741 y 980708.

Maipú. — Día y noche: "Maipú", San Martín 248, Tel. 972614.

Gutiérrez. — Hasta las 24: "Berra", Ozamis 471, Tel. 972605. Día y noche: "Seguí", Maza 213, Tel. 972305.

Junín. — Día y noche: "Del Pueblo", Mitre 234, Tel 8.

Rivadavia. — Día y noche: "Mendoza", San Isidro 559, Tel. 42313.

La Paz. — Día y noche: "Las Chacritas", Belgrano y 25 de Mayo, Tel. 36.

Tunuyán. — Día y noche: "Española", San Martín 1800, Tel. 2452.

Tupungato. — Día y noche: "Moderna" Belgrano 469, Tel. 77.

La Consulta. — Día y noche: "Luarca", San Martín 242, Tel. 11.

Villa Atuel. — Día y noche: "Tonn".

San Rafael. — Día y noche: "Central", Pellegrini 26, Tel. 24450 y 22313; "Terminal", Coronel Suárez 120, Tel. 21461.

General Alvear. — Día y noche: "Calafat", Avenida Alvear Oeste 476, Tel. 2551.

Malargüe. — Día y noche: "Malargüe", San Martín 354, Tel. 88.

PROVINCIA DE SAN JUAN

Capital. — Hasta las 24: "Trinidad", Mendoza 1302 Sur, Tel. 26113; "San Miguel", Ceresetto y San Miguel; Del Mercado", B. Luna 24, Norte; "Central", General Acha y Avenida San Martín, Tel. 22589. Día y noche: "Navarro", Ramón Franco 2638; "La Fraternal", Mendoza 143 Norte, Tel. 25305; "Independencia", Jujuy 197 Sur, Tel. 25555; "Suiza", Boulevar Sarmiento 580.

Pocito. — Día y noche: "De Luján", ingeniero M. Zalazar s/n., Tel. 69.

Caucete. — Día y noche: "Boulevar", Sarmiento 353, Tel. 61025.

25 de Mayo. — Día y noche: "Balmaceda".

Jáchal. — Día y noche: "El Cóndor".

Albardón. — Día y noche: "Luna".

PROVINCIA DE SAN LUIS

Capital. — Día y noche: "La Facultad", Junín 858; "San Martín", San Martín 500, Tel. 2031; "Avenida", Pedernera 1247, Tel. 3440; "Suárez", Estado de Israel 2185.

Ciudad de Mercedes. — Día y noche: "Aguilar", Junín 192, Tel. 2370; "Roca", Avenida Mitre 600, Tel. 1043; "Moderna", Avenida Mitre 1625, Tel. 1912.

Neumáticos
IMPERIAL CORD
Cámaras, cubiertas
y materiales de recauchutaje
STOCK PERMANENTE
VENTA AL GREMIO
JULIO A. LEMOS 3370
Tel. 215652
MENDOZA (Ciudad)